青島新民報

中華郵政登記認爲第二類新聞紙類

每日出版兩大張
發行及編輯人 馬仲英
社址 青島山東路六號

報紙價目：每份五分 每月一元二角 半年六元五角 全年拾貳元 外埠每月加郵費參角

廣告價目：普通一段一行（五號十二字）一元 特別一、六（同右）一元五角 長期另有詳章函索即寄

各部電話：社長室 二三四八 編輯局 二八〇二 二四一〇 營業局 二〇六〇 印務局 二〇九〇 傳達處 四一八三

東京支社 東京京橋銀座西七ノ三 電話銀座（57）三七五〇
大阪支局 大阪天王寺合人町五三 電話天王寺八一一五三
北京辦事處 北京西城報子街五九

黨軍虛僞反宣傳 完全粉碎無遺

日華南派遣軍報道部長 對黨軍宣傳部長發通告

（廣州十九日同盟電）日華南派遣軍報道部長、於十八日夜以廣播對蔣介石軍宣傳部長爲大要如左之通告、致黨府方面荒唐無稽之虛構反宣傳、已體無完膚而粉碎矣。

一月十四日本職曾假本軍播台對閣下關於廣東北方作戰、閣下之反宣傳矛盾之點、一一舉出實證、以指摘之、且希望如有異議、即予答覆、但閣下並無何等答覆、然此次在南甯作戰已遭體無完膚之慘敗、纔爲掩飾其失敗、遂於苦衷之餘、不惜反覆爲欺瞞之宣傳、其至甚者、厥爲本月十五日在

重慶放送

對關於此次作戰本職之談話、竟謂其內容過於矛盾等語、是以再藉本電播台、爲之一述眞像、我軍（日軍）於十一月二十八日開始總反擊、爲期僅五日、即殺到賓陽平地、二月二日遂將賓陽城攻略、翌三日更將包圍圈擴張至中大村織又至上林、完成二重三重之包圍網、三十餘師之大軍已成囊中之鼠、一月三十一日公表、我軍此次總反擊作戰之主旨後、竟愕然窮於處置、但其後關於戰況之報道、即全中止、共

事實如何

亦可推測而知矣、又據二月四日之重慶電稱、貴軍（蔣軍）發表謂『關於日本軍之進擊、我軍（蔣軍）自信可以充分將日本軍殲退、然更採誘之深入之法、其眞反擊刻尙未實施』云云、此誠善於辯解者也、不過貴軍（蔣軍）主力三十餘師已全陷我（日軍）重圍之中、士氣、組織悉失、支離滅裂、已潰亂不可收拾、我軍於十一日早關於賓陽九塘機關發出公式布告、謂人民切毋自相驚擾、可安心來此居住、十二日全軍遂集合南甯附近已終、然十三日重慶電稱、蔣軍發表十一日激戰終日、日本軍死傷有一萬數千云云。如斯愚劣已極之宣傳、實無聊至極、綜合此等宣傳、純爲貴軍（蔣軍）上下將領互相自保、始作此虛僞之報、自己敗績、而謀諉責

以冀掩飾

於人之一種通病、上林賓陽果於激戰之後入貴軍（蔣軍）之手否、試詢所在民衆及問部下兵卒自可明瞭、據昨十七日路透電竟散佈南甯奪回之爛言、重慶日放爆竹以示慶祝、此亦欺騙中國民衆之一法、可憐已極、此虛僞宣傳實非人所應爲、眞不勝爲之太息不已者也。

汪梁在滬舉行會見 交換數項重要意見

新中央政府即將誕生

（汪精衛）

（梁鴻志）

【上海十九日專電】於事變處理應劃一紀元之新中國中央政府之誕生、乃因汪精衛氏以下幾多同志、不撓不屈之努力、其爲期亦不遠矣、在南京已開還都準備委員會、進行首都之準備、十八日該會議已閉幕、委員長褚民誼氏擬先回一次上海、月末再赴南京、維新政府行政院長梁鴻志氏爲出席十九日華興商業銀行之定例重役會議、已來上海、午後六時訪汪精衛氏於其私邸、而爲青島會談後之初次會見、關於中央政府樹立之二三重要問題交換意見

環繞新中央政府樹立 維新政府諸般問題

梁鴻志氏對記者團談話

（上海十九日同盟電）維新政府行政院長梁鴻志氏、十九日在華興商業銀行總裁室、會見記者團、關於樹立中央政府之一般情勢、及華興商業銀行之將來等爲大要如左之談話：

一、不日將開中央政治會議、一俟會議終了即可作中央政府成立之預備、關於維新政府之向中央政府移交、若中央政府在維新政府成立二週年紀念日前成立、則維新政府之祝典即不舉行、僅宣言向中央政府移交、維新政府成立之目的、乃在拯救戰後民衆之苦難、一方恢復日本方面佔領地域之秩序、且謀組織完全、故中央政府樹立之目標、實在其以上、因之余亦甚望維新政府之移交中央政府。

一、華興銀行有充分外貨準備、採用極穩健主義、深信可舉充分之成績、關於中央政府成立後、華興銀行之地位、在現在資本關係上、仍保持與維新政府之關係、蓋該銀行原爲純粹商業銀行、是以中央政府成立後、按照規定僅施行移交、而直接與中央政府當無關係。

一、中央政府之新中央銀行設置問題、在青島會談後、凡財政金融問題均未接洽、故無可明言、其改組擴充華興銀行、成立新中央銀行、此項意見亦有、而同時使華興銀行與新中央銀行併行、使成爲純商業銀行而仍存置之、亦曾考慮云云。

石島全市治安 業已完全恢復

良民均現喜色歡迎日軍

青島在勤日海軍武官、十九日午後一時、以談話形式發表如下：

一、〇〇航空部隊之海軍飛機〇〇架、十八日早担負開始石島攻略戰、而上陸部隊之陸上作戰擁護之任、其壯烈之反覆轟炸與機銃掃射、已使黨軍畏服。

二、一方華北海軍最高指揮官、所率之艦艇〇〇隻、當即開砲、巨彈在黨軍背後地炸烈、或斷敗匪之退路、與攻略部隊進擊相呼應後、致黨軍戰意全爲之挫折、本作戰海空兩方面之掩護協力、致友軍上陸作戰收有甚大戰果。

三、上陸部隊對石島背後峻險山岳潰滅之黨軍、急追復急追、已使之潰滅四散、該地方市民在皇軍入市同時皆舉白旗或日章旗、以歡迎之、良民之大部並未他遷、治安遂急速恢復

四、十八日夜陸戰部隊在市內駐軍、担任警戒、以防黨匪之企圖搶回、艦艇以一觸即發之姿勢、在警戒停泊中、各艦之探照燈光芒四射、以映終夜闇黑之夜空、如斯石島占據第一夜、於極緊張裏更全將士之意氣愈形軒昂矣。

山東半島肅清戰 日軍所收戰果

鹵獲黨匪軍用品頗多

山東半島肅清之日軍戰果、着着收獲實効、戰績偉大、即十七日文登西南十二基羅、郭家集附近之奧部隊、戰果如下：

△汽車八（內有載重汽車五）其他軍需、食糧等之鹵獲品甚多。

十八日該隊又遭遇百餘匪團、而戰果如下：

△遺棄屍體八、捕虜二（內連長一）鹵獲品計有步槍八、子彈一五〇、手溜彈九七、外套五三、青龍刀皮革製品其他武具多數。

秋元部隊十七日在峴山溝崗頭西北方十一啓羅之地點、轟炸兵工廠及兵舍、共戰果如下：

△速射砲一、子彈二千青龍刀一五〇、蘇聯式步槍一二〇、自行車四五、地雷四、棉花百捆、軍服、軍帽各五百、子彈五、草袋、靴五百、又十八日、隊龍（文登西北方十二啓羅）炸毀被服工廠、其戰果如下：

△軍服、靴各二百五十鐵鍬六、手溜彈八二、工具步槍、馬具、青龍刀等多數。

丹麥大批工人 赴芬參加戰爭

（哥平哈經十九日電）據悉、丹麥五金工人三百名、頃於十八日晚出發前赴芬蘭、按該批經驗豐富之工人、爲芬蘭募工特組委員會在丹麥所招集、此批尙屬首批云。

收獲偉大戰果 攻略文登石島

對魯東殘匪徹底的殲滅戰、自日軍入文登城、與由石島方面北進部隊相呼應、逐次進展、迄現在所判明之戰況如下：

石島上陸之陸軍部隊、於十九日午前二時、在鞍子（黃山集南方三公里）、捕獲匪方密偵並匪三名、內含有匪軍中校一名、後急襲上莊集（黃山集北方八公里）。

井出部隊終了雙山子附近之掃蕩後、即向後方開始縱橫之掃蕩、於十八日在湯上（烟台南方四十八公里）之周家莊西方六公里、與匪團五百交戰、所收戰果匪方遺棄屍體三〇、鹵獲品迫擊砲一、彈藥六一、手溜彈八〇、地雷一五、軍服五、糧米百袋、其他未明判、又山崎部隊入文登城前、於十八日在揚格莊西方四公里王疃集、與匪團交戰、使之潰走、迄現在判明之戰果匪方遺棄屍體六〇云。

浙東地區日軍 續佔黨軍要衝

各處均展開殲滅大戰 陸軍航空隊協力攻擊

【〇〇十九日專電】以十七日拂曉爲期、開始攻擊之浙東地區作戰日軍部隊、對由包圍陣脫出而掙扎之蔣介石軍第百九十二師、到處補捉與以殲滅的打擊、日軍一部遂於十八日佔領紹興南方五公里之要地、對敗殘蔣介石軍掃蕩中、與此等左翼部隊相呼應、右翼部隊十八日朝來亦向西北進擊、到處對敗殘蔣介石軍殲滅中、又日

（浙東〇〇十九日同盟電）陸軍航空隊、亦於十八日朝來出勤協力加以轟炸云。

自十七日拂曉起、開始前進攻擊之日軍浙東作戰左翼諸部隊、對擬脫出包圍陣纖續必死抵抗之蔣軍第百九十二師、到處紛紛擊滅、遂於十八日早晨占領〇〇、對此左翼部隊呼應十七日開始行動前進攻擊中之右翼眞田、明田、管原諸部隊、亦於十八日朝來向西北推進到處對頑强抵抗黨軍捕捉殲滅中、又陸軍飛行隊〇〇部隊、亦於十八日朝來協力此等部隊、對敗走中之蔣軍集團、加以轟炸與以大打擊云。

海軍航空隊 再襲滇越鐵路

（〇〇十八日同盟電）日華南艦隊報道部發表、三原少佐所率海軍航空部隊、十八日又決行攻擊滇越綫、與前日相同、途中突破密雲、轟炸蒙自附近之鐵橋、全彈命中鐵橋及附近綫路並涵洞、實施極有効之轟炸、蔣軍見此進攻後、由昆明方面雖急派戰鬥機數架挑戰、均擊退之、全架悠悠歸還基地矣。

重慶政權武力 量質均甚低下

經濟力量亦極爲困難 日議會重要質問答辯

【東京十九日專電】十九日之日衆議院預算第四分科會（陸海軍所管）、水谷長三郎議員與武藤陸軍省軍務局長間、作注目之質問答辯如左

水谷長氏（社會大衆黨）重慶政權之武力、思想、經濟上力量如何。

武藤局長 以重慶政權爲中心之戰爭力、由蔣介石担任、而以重慶爲中心、和平運動亦相當盛旺、尤以於華南機械化部隊之潰滅、對重慶與以直接衝擊、重慶之兵力、量質均甚低下、各方面雖試行逆襲、因和平氣運瀰漫、不足採之、卽迄今蔣介石軍之兵力、個師與日軍一個聯隊相匹敵、現在一個大隊以下武力低下、而於思想的與共產黨有思想關此次事變之特質因在獲得中國民衆在八紘一宇之大理想下努力把握民心、一方蔣介石政權依共產主義而捉民衆、盛行思想戰、重慶政權之經濟力極爲困難、重慶方面殆無重工業之設備、仰給由外國輸入之物資、由外國之輸入路、今也殆被遮斷、主要地點、因日軍佔領、依賴外、借及海外華僑之匯款外無他途、因法幣亦不安定、重慶政權有感非常不安焦燥之狀況云。

小山亮氏（時局同志會）揚子江之開放、由於軍事上之必要、縱開放謂無障礙而聲明耶。

畑陸相 揚子江之開放、曾於去年十二月十八日聲明、完全由於軍作戰上之見地而出之者、從而開放非附以三個月之期間、開放鑑於現地之實狀、依治安狀況軍自主的決定、軍之作戰事情、許可爲限、而許可開放者、關於其時期、應由作戰上之見地而決定。

日首相將來華

以新政府成立機會 視察前線並慰問日軍 實現可能性極爲濃厚

（東京十九日同盟電）中國新中央政府、近將光輝誕生、處理事變遂劃第一階段、以此爲機會、政府部內爲徹底聖戰目的、積極的支援新政府之成立發展、將日政府不退轉之決意、爲向中外闡明、以新政府之成立爲機會、米內首相親自渡華、對新政府之誕生表示祝意、同時與新政府首班交歡、以確立東亞永遠之平和與兩國將來之基礎、於共發端而確立之意見抬頭、即在軍部方面亦希望首相視察前線、米內首相對渡華一節、亦在考慮中、事變勃發以來、政府首班之視察前線問題、屢屢計劃之、平沼首相、去年八月下旬、曾進行準備渡華、而阿部首相亦曾於十二月上旬決行、但均因內閣更迭未實現、以至今日、此次米內首相之渡華、僅不限定對華前線激勵慰問、爲對新政府成立表示祝意交歡之新使命、其實現可能性濃化者、頗值注目云。（圖係米內首相）

冀東韓道尹 發告民衆書

（唐山十八日中華電）冀東區首倡防共自治、從來地方安堵、近以各地共匪潛蹤、幸經地方警團及日軍討伐、殲滅殆盡、然仍有無知者、徘徊岐路、韓道尹以新政權將成立、治安工作自在確、特即發告冀東民衆書、勸勿爲匪惑、安居樂業、守望相助云。

古城新月

霄羽著 許清絵 十六

第二章 愛情的躊躇（7）

書櫥上擺着幾排精裝的名著、和那個雕刻得很好的石膏像「維納絲」。駿青微笑着、走到書櫥前、一冊一冊的看那背上燙着的金字、祁麗雪站在他的身邊、相距不過幾寸遠、她身上發散出來的幽香、駿青都可以聞得到。麗雪指着一冊劉易士的著作說：「這本書是新出版的、上月才從美國寄來的、中國還沒有譯本、你可以拿去看吧？」駿青搖搖頭、將身子往旁挪了挪、笑着說：「我的英文程度比你差遠了、看原文書太吃力、還是有什麼中國的創作、或是譯本、給我看看吧。好在我不過是爲消遣。」麗雪笑一笑、說：「我不信、明年你就大學畢業了、你又是專攻外國文學的、你會連看小說都覺着吃力」駿青笑着說：「因爲我是我們學校裏的劣等生。」祁麗雪把嘴一撇、哼了一聲、又笑說：「我看駿哥你跟早先不同了、你沒有早先那麼誠實了！」駿青一聽心裏倒覺着很難受、同時有一種熱情在內心奔馳着、他斜着臉看了看麗雪、就見麗雪那兩隻靈活的眼睛也正對着他、他又不禁臉上發熱、精神覺着緊張、但他努力抑制着感情、隨手抽了兩冊「世界文庫」、和一冊英譯本的「安娜小史」、便退了一步、笑着說：「我先把這三本書拿去看、等看完了再換。好、咱們明天見！」說着、又笑向麗雪點點頭、轉身就出了裏屋。麗雪隨着他出去、駿青卻覺不好意思立刻就走、他走到燈下盆梅前、望着那無數的芬芳花兒、誇讚說：「這盆花眞不錯！」麗雪說：「我還不怎麼管它、其實有些個枝芽都應該翦去的。」駿青點點頭、他不敢再抬眼看麗雪的臉、就笑笑、又點頭說：「你也休息吧！」遂退身出屋、外面的寒風一吹、駿青打了個冷戰、院中的電燈也滅了、黑忽忽的彷彿到了另外一個世界。回首一看、麗雪倒沒有送出來、可是窗子上還人影幢幢的、是麗雪回到裏屋去了。駿青挾着很沉重的三本書、順着昏黑的廊子、走回眼房裏、將書往桌上一放、對着燈呆呆的發怔。心裏很懊悔、又彷彿抱歉似的、喑喑歎息了一聲、又在屋中來回地走、並時時站住身、揚起頭來馳思。看看手表、已然快到十一點了、前窗外還偶然有人行走、遠處稀稀的有爆竹聲。駿青往牀上一看、就見自已的被褥已然舖好了、他打了個哈欠、關好了屋門、把後窗也查看了一下、然後就掏出了鑰匙、打開自已的衣箱、取出一件駝灰色的長毛絨大衣、和一身咖啡色厚毛呢的西服。襯衫、別針、連皮鞋也找出一雙新的來、放在桌子上、用手代替熨斗、把衣服壓平展了一些。然後又把昨天孫媽送來的那個匣子拿過來、打開、把那幾條領帶一一挑揀、才覺得一條紫地白斜紋的不錯、但忽然他心情又一轉、恨恨地責罵自己、「我爲什麼？陪着小姐出去玩、我還要打扮打扮嗎？我現在還是少爺嗎？我那有錢的爸爸他還認得我是他的兒子嗎？我還配跟人家闊小姐講戀愛嗎？」一堵氣把領帶攔、攔、塞在匣子裏、就扔在一邊。西服大衣仍然塞在箱子裏鎖好、脫了衣、熄燈上牀去睡、心裏想着：「表妹的情意已然顯露出來了、我若再表示點意思、這條情絲就越抽越長、越纏越緊、那時不但我的眼前計劃完全失敗、將來一定要很難收拾、我現在須要極力想法解脫避免。最好我明天生點病、那就可以不必陪着她出去玩了。」想了半天、才沈沈地睡去。到了次日、一早起來、心裏覺着很不安、很怕表妹少時要來找自已同她出去、可是、又彷彿希望她快些來似的。低頭看了看身上這套藏青嗶嘰西服、雖然不是太舊、可是壓得摺紋很多、衣架上掛着的那件厚呢黑大衣、穿了已經兩年、還沒有洗過一次。尤其是脖子下這條黑領帶、簡直的難看。這身脚洋服若是同着表妹那麼漂亮的人一塊去玩、簡直是成心要給她丟人。於是、站着又發了會怔、心裏拿不定主意。這時小崔就進來升爐子、貴祿也端來漱口水和洗臉水。貴祿就笑着招呼駿青說：「柏少爺您起來啦？

青島特別市公署布告 第　號

爲布告事案查本署現擬拍賣一九三一年型哈德遜牌舊汽車一輛、凡各商有願承購者、可自即日起於每日本署辦公時間內逕來本署總務局經理科購取標函、核實填註封固以便投標此項標函統限於本年二月二十六日上午十一時（標準時間）投遞本署即時當衆開標以出價最高並不低於本署原定最低標價者爲合格逾期標函作無效此布

注意 本案投標保證金六十元

中華民國二十九年二月二十日

市長

招募 中國人職工 二百名

鐵工 五〇名
錯卓工 三〇名
鑄造工 二〇名
木樣子工 一〇名
塗工 五名
鈑金工 一〇名
製缸工 三〇名
旋盤工 二〇名
鍊鐵工 一〇名
銅工 一〇名
電氣工 一〇名
船具工 一〇名

如有願就者請持履歷書親來本工廠接洽可也

青島荷澤四路十四號

青島工廠

投標公告

在本社保管中之不交易貨物中有自行車用品等四十六件按照本社營業規則第三七條應爲之公賣其有希望交易或公賣延期者須至急（二月二十五日以前）辦理手續倘至右期日如無異議聲述者即按左記施行公賣處分凡希望投標者可至本社庶務係詳閱投標章程及看貨物後再行投標

記

一、公賣物件　自行車用品等四十六件
二、公賣方法　競爭投標
三、投標開標日時及地址（甲）投標日期三月一日午前十一時本社庶務係（乙）投標後五日以內通知得標者
四、看貨日期　二月二十九日（星期四）午後一時至午後四時
五、投標保證金　爲投標所書估計金百分之十以上最低額爲五元
六、貨款交納期限　自得標決定五日以內

中華民國二十九年二月二十一日

青島埠頭株式會社

開幕廣告

青島塗粉產銷有限合作社 專銷光明牌五色塗粉

啓者本合作社爲使塗粉產銷圓滑與扶助農村副業之發展及便於興亞建設之粉刷用戶起見對於青島市石老人等村所出產之五色塗粉經產銷者之贊同並蒙官府之指導特組設青島塗粉產銷有限合作社對上項製品加工精製並施以新式包裝以便搬運更擬以科學方法增加別種原料調製使成品光潔雅觀永不掉色以期滿足用戶惠顧如蒙之雅意與銷路之開拓也今定於國曆二月廿五日（舊曆正月十八日）開始營業賜顧無任歡迎

社址 東鎮威海路二〇五號 電話四二四六號

諸君欲買一九四〇式皮鞋便鞋請到

濰縣路卅九號 三寶靴鞋店

電話五八一一號

營業科目

一、燈油、汽油、洗油、麻辛油 滑機油、馬達油、其他礦油各種
一、洗滌濟污除淨販賣代理店
一、洋灰・油漆外建築材料
一、食料品各種及海產物各種
一、印刷機械・透明版・凸版・活版 販賣代理新聞輪轉機種種
一、巴爾布・克庫・唧筒嘴・排風機等 其他各種鑄造物機械器具類
一、福壽食器外陶磁器食器類
一、宇治茶昆茶外調味料其他各種雜貨類

淺野公司
青島上海路十八號 電話七八六六號

老篤眼藥

時論

澈底肅清魯東各地匪團

在焦土抗戰口號下各地多產生假抗戰名實行焚掠之匪團、魯省雖已全部明朗、但山陬海峽仍存有匪團部落、此輩利用抗戰口號、到處焚殺劫奪、明張旗鼓、人民亦不敢與以抗拒、以故匪氓號召極易、往往數十烏合、潛據一隅、略事張羅則千百立致、故匪徒視此時爲無上機會也、此輩匪團除號召匪徒流氓實行綁架外、並造出極荒謬之反宣傳、民衆方面知識簡單、消息閉塞、只聞黨軍反攻如何勝利、第八路軍如何厲害、旣無判斷力、只有蒙在鼓裏狐疑而已、在如此環境之下對匪徒愈加畏憚、無人思與抗拒、水深火熱、命運自嗟、到處皆然、魯東各地尤爲特甚。

魯東一帶地方、事變以後原無大股匪團、原期日久自動向化、不必再事征討、遂使匪團潛滋、成爲共匪根據、及各雜牌軍會集之所、讅數萬餘衆、到處焚殺劫奪民不聊生、其他各地零股、亦多受其指揮驅遣、形勢至此、期其自動消滅已不可能、友軍各部隊爲根本殲滅匪團、乃於本月開始大包圍殲滅戰、將各部匪團完全逼於東北海峽、以期聚殲、自開始行動以來、大軍所至、儼如迅風掃敗葉、數日之內攻陷牟平、文登、石島等各地、膠東所屬各地匪團完全掃滅、使山東半島居民重睹天日、作戰意義殊爲重大也。

膠東各地匪團蟻聚蜂屯、爲數衆多、份子亦極複雜、雖不能當大軍雷霆萬鈞一擊、但其主要匪團旣有十六股之多、捕捉包圍雖密、逃竄自亦不免、擾害民衆仍多可虞、故此次掃滅魯東匪團、不能覆其巢穴使之潰散卽告中止、蓋遊匪目的專門流竄、隨處可以集合、此十六股之中過去狼奔豕突、所履地域亦復不少、此次自然仍思施其故智、諜漏網他逃、各地人民對此極爲寒心、軍當局此次魯東作戰、在根本肅清、決不容其再事脫逃、匪團欲圖再效以往故智、必然不靈、因此時各地成股匪團皆已擊潰、各股均集於魯東一域、地區旣小、包圍圈逐漸壓縮、掃數逼於東北海隅、一鼓滅絕、自爲易事、魯東各股肅清後、山東各地匪團、不俟血刃卽可自動消滅、關係不只一隅也。

共產匪團善於宣傳、無知匪氓受其鼓惑、皆以共匪爲不可犯、魯東文榮福牟棲萊各地、卽爲共匪根據、且其雜處匪團達十六股之多、憑險負隅爲固、每向各地小股誇持其勢力雄厚、足有抵抗之力、孰知一經攻擊、蹩如鳥獸、不數日間卽全部潰散、衆視魯東爲梁山泊之各地零星小股、鑒於覆滅若是之易、對過去黨共之宣傳亦知其不可憑信、機警者或知所斂迹、此魯東掃蕩關係之重大也、雖然魯東匪團殲滅極易、澈底肅清、猶有相當困難、此種困難不在匪團本身、而在民衆方面不能覺悟與匪團斷開、軍當局爲保護良民、對剿匪工作自難免投鼠忌器、匪團被迫往往變爲農民裝束、潛於民間、以掩軍隊耳目、民衆因膽怯之故、竟甘爲隱蔽、養癰遺患、欲期根本肅清必須打破此難關、尤期民衆覺悟、以竟全功也。

對米內首相所述 處理中國事變方策

日衆議院擬再開祕密會實行質問 要求政府爲之答辯

（東京二十日同盟電）日衆議院預算委員會十九日開理事會結果、決定關於十五日在貴衆兩院本會議祕密會席上、所述米內首相之中國事變處理諸方策、擬再開祕密會、取政府方面爲某程度之說明、當卽將此旨通知日政府、要求於二十一日之預算總會開祕密會、米內首相親自答覆議員質問、又關於物動計畫、於同日之預算總會公開席上、由竹內企劃院總裁說明其概要。

芬要塞第一綫全破 據點維堡情勢危急

蘇聯軍分路推進猛攻擊 德軍事專門家所談戰況

【柏林十九日專電】在加勒里亞地峽蘇聯軍之攻擊、自本月初以來漸趨猛烈化、芬蘭軍曼尼爾海姆要塞第一線防禦陣三處、完全由蘇聯軍突破、當地軍事專門家以三日間蘇聯軍方面發表戰況爲基礎、所語如左、

蘇聯軍自十一日以來、集中曼尼爾海姆要塞線之攻擊、加勒里亞地峽西方斯伊瑪克、中央瑪爾斯克、剌多加湖地方、桑帕里斯克一二方面之進行作戰、蘇聯軍已收至大戰果、瑪爾斯克攻擊、恃有精銳部隊與武器之蘇聯軍、竟將橫十基羅、縱十基羅廣大之曼尼爾海姆要塞第一線突破、而向維堡進擊、據最進情報稱、蘇聯軍在此方面、爲擴大戰果加勒里亞地峽西方之芬蘭軍、與後方之連絡已被遮斷、蘇聯軍關於由維堡與曼尼爾海姆西塞綫間之守備、擬採將死守剌多加湖方面之芬蘭軍、包圍於加勒里亞地峽與中部湖沼地帶之攬勢云。

芬軍發表戰況

加勒里亞戰事較前沉寂 維堡居民早已開始疏散

【希爾幸基十九日專電】於十八日晚、此間各界衆慮維堡之將爲蘇聯軍隊所奪獲事、更趨嚴重、據加勒里亞地峽來電、雖尙未證實、謂蘇聯軍隊業已進至維堡城東北八公里處之遙、按維堡乃維堡區首城、平時有居民八萬五千餘名、重要市鎭之一、該鎭於數星期前開始疏散人民、故目下約萬名左右云。

【希爾幸基十九日專電】據芬蘭軍當局十八日發表戰況如左：

蘇聯軍隊、頃向加勒里亞地峽前線、自芬蘭灣伏克遜河間陣地之戰事、較前已頗形沈寂•僅有局部小衝突•幷未大隊飛機助戰、敵方坦克車被毀甚多、蘇文吐區及泰伯爾河流域、仍發生劇烈炮戰、來多加湖東北陣地芬蘭軍部、已擊退來攻之敵軍、幷奪獲大砲八尊、及若干機鎗及其他軍火、擊毀坦克車三輛、武裝車輛七十餘輛云。又芬蘭空軍會出動至敵方陣地上空活躍、幷遇敵空軍發生激烈空戰、卒擊退敵方轟炸機隊、十八日蘇聯空軍專注轟炸芬蘭東南部及加勒里亞地峽、迄至深夜、是日芬空軍共擊落蘇機二十四架、其中大部份屬轟炸機云。

蘇軍先頭部隊 抵芬蘭西海岸

蘇聯軍當局發表戰報

【莫斯科十九日專電】據蘇聯列甯格勒軍區參謀部發表戰況如左。「二月十八日蘇聯軍向加勒里亞地峽進攻、繼續向前進展、芬蘭軍不支、陸續被迫後退、我軍進至曼尼爾海姆前綫、夫克雪傑維湖及佐拉本傑維湖之間並佔據維堡鎭南部十公里處、沿海鐵路之薩摩車站重要據點、摩拉村、罕佐納斯鎭、及曼克薩爾蒂車站、先頭部隊業已達芬蘭西部海岸之卑佐爾科島云耶、本月十七及十八兩日、我軍共奪獲敵方砲台三百十三所、其中四十一所爲鋼骨水泥炮台、自本月十一日至十八日間、我軍共奪獲敵方鋼骨水泥炮台九十二所、其他各線無重大進展、我空軍會轟炸敵方軍隊及軍事目標、並擊落敵機二十一架」云云

斯坎的那維亞諸國外長會議

【哥平哈經十七日專電】此間官方宣稱、斯坎的那維亞諸國外相、定於下星期中在丹麥京城哥平哈經舉行會議、開會議事單尙未公佈、但一般推論、該會議討論中心的當爲芬蘭問題、加强海戰問題、及中立國航務等問題云

斯坎的那維亞諸國 被英國引誘

有捲入戰渦危險

【倫敦十九日專電】霍亞英國前陸相、頃在「世界新聞」發表論文、證實英國在援芬藉辭下、企圖將斯坎的那維亞國家捲入戰渦、英國此擊、其主要目的乃斷絕瑞典鑛苗予德國之供給、英能實現、則德國作戰廣續性、當不受限制、因而英法最重要之事、乃防止芬蘭之滅亡、幷建議英法軍隊佔據芬蘭邊境之瑞典各鑛區、共軍隊運輸經挪威大西洋沿岸之諸維克港而入瑞典、依照國際盟約十六條款、軍隊得以經過挪威而入瑞典、幷重申挪威爲國聯之忠實會員國、當願努力合作、該出最後指稱、英國此次若失此良機、以後難逢云云。

西班牙促進與遠東通商 設商業會議所

（馬德里十八日同盟電）努力恢復戰後產業而更生之西班牙派遣訪日經濟使節團等、最近對東洋深爲關心、邇來西班牙實業家之間、以促進近東及遠東通商關係爲目的、乃於馬德里設立西班牙東洋商業會議所、業於十八日盛大舉行成立儀式矣、該會議所以日本爲始、與埃及、土耳其、希臘、南斯拉夫、保加利亞、羅馬尼亞、泰依、菲島、中國等國努力樹立通商關係爲方針云。

日鮎川總裁等 一行已抵羅馬

【羅馬十八日專電】滿洲國重工業會社總裁鮎川義介氏一行、十七日晨由日內瓦到羅馬、一行視察意大利國內各地之後、預定二十六日再赴柏林。

英運船兩艘 在菲洲海外沉沒

（亞姆斯特丹十九日電）據南菲得爾班來電稱、英運輸艦「格蘭斯東城堡」號（五八五三噸）、及「喜爾合爾蘭」號（四、二一八噸）、頃於十八日晚於菲洲沿海外相撞、後者於三分鐘內卽沉沒、船主長官兩名及水手十三名失蹤、僅救獲水手十九名、前者損傷甚微云。

德潛艇對英法商船 將無限制攻擊

中立國商船亦在其例 德政府當局正式言明

（紐約十八日同盟電）據合衆社柏林來電稱、德國官方十八日鑑於此次亞爾特馬爾克號事件、德國潛水艦對英法商船開始無限制攻擊之旨言明如左。

德國政府以在挪威領海內、因英軍艦亞爾特馬爾克號襲擊事件、所示之英國海賊的行爲、並根據目前恰奇海相英法所有之商船、均須使之武裝之言明、故此等商船、早已不得不以軍艦目之、本此理由、德國潛水艦、今後不僅對英法商船、卽入英法各港之中立國船舶、倘經發見、同時亦施行無警告之攻擊云云。

英被救助船員 已返本國釋放

【倫敦十九日專電】由德國汽船亞爾特馬爾克號、奪回英人船員二百七十五名之英驅逐艦哥薩克號、十七日駛抵蘇格蘭東海岸某港、許可被救助船員上陸之百五十名、業於二十日中釋放、百二十九名送往病院矣。

對日禁輸法案 審議無期延期、

美外交委員會正式投票 詢問各外交委員之意向

【華盛頓十八日專電】美國上院外交委員會、對日本輸出禁止法案、暫時保留審議、十七日施行非公式投票、詢問外交委員二十三名之對日禁輸法案意向、投票結果反對七、贊成七、態度決定保留者六名、其他三名、態度不明、再此贊否之內容、反對民主黨三名、共和黨二名、進步黨一名、農民勞動黨一名、贊成民主黨五名、共和黨二名、其中對畢脫曼及修連巴克兩案不滿足者、亦不乏其人云。

挪威政府對英 提出嚴重抗議

英認挪威違反中立義務 亦對挪提出反抗的通告

（倫敦十八日同盟電）挪威政府關於德國汽船亞爾特馬爾克號事件、十七日令哥爾哈駐英公使、向英國政府抗議、哈里福克斯外相對哥爾哈公使、關於亞爾特馬爾克號事件、以挪威政府之措置、顯係違犯中立義務、特提出反抗的通告、關左英國外務所於十八日發表如次之聲明、

哈里福克斯外相、十七日特召挪威公使、以挪威官憲在伯爾介港檢查亞爾特馬爾克號之際、對未確證有英國人俘虜三、四百名存在、通告異議、並要請其本國政府爲右事件之說明、據英國政府之見解、以挪威政府關於本事件認爲違反中立義務、從而英國政府對挪威政府之扣留、亞爾特馬爾克號、當要求充分之理由。

東京市長逝世

（東京十九日同盟電）東京市長賴母木桂吉氏、曾因膽石病入麴町區內幸町胃腸病院醫治中、乃十九日容態急變、遂於午後九時半逝世云

美國開始建造 最大主力軍艦

五月下旬可正式開工

（紐約十八日同盟電）奉命建造超弩級四萬五千噸主力艦愛瓦號、布爾克林海軍造船所、擬於五月下旬卽舉行右起工式是乃超過華盛頓條約建艦噸數制限巨艦起工之起首、可於美國海軍歷史上劃一新時代、該造船所建造中之主力艦諸斯克羅那號（三五、〇〇〇噸）之進水式、與愛瓦號起工式同日舉行、諸斯克羅萊那號、在十九年間之長期建艦休日後、爲最初進水之條約戰鬥艦、時年九月竣裝終了。後年卽行就役、共總工費爲六千五百萬美金、再愛瓦號總工費約八千五百萬美金、迄一九四三年竣裝當可完了云。又該海軍造船所、於此外目下又建造三萬五千噸諸斯克羅萊那號、共進水式亦與愛瓦號之起工式同日舉行、布爾克林造船所、於諸斯克羅萊那號進水後、將更建造四萬五千噸主力艦一隻、刻已準備船架之擴張。

美如對日禁輸 貿易必受影響

產業界亦遭重大打擊 舊金山美報刊載社論

（舊金山港十八日同盟電）舊金山愛奇薩美報十七日載有反對對日禁輸案之社論謂、在新市場開發必要、此不況時代、何故禁輸自國品、有對產業界與以打擊之必要耶、而代表西部諸州產業家之意見、頗惹注目、其要旨如次：

若美國以棉花、煤油其他行對日禁輸、因此上爲一般的深入中日戰、則美國之貿易必受一層大影響、對抑援助交戰國之一方、對他方出以敵對的措置者、明爲參戰之意時、如美國無與日人開戰之意思、何故有出以如斯反日的措置之必要耶、共結果有害於美國重要產業、有奪勞働者之職業之必要耶、在美國爲自國商品較從來市場勿論、不可不開發造於新市場、而在不況時代、如以自國品禁輸、應行停止云云。

美羅斯福總統 經濟策已失敗

共和黨委會發表報告書 將提出共和黨全國大會

（華盛頓十九日同盟電）美國共和黨委員會、於十八日午後發表本年六月應向菲拉迭爾發共和黨全國大會提出之報告書、要旨如左。

羅斯福大總統之新方針、經濟的已顯然失敗、將漸次而導民主主義根本原則並美國經濟組織於崩潰之境、從而共和黨爲動的美國所採之計畫、擬提倡左之政策。

一、關於他國民間之戰爭、應維持嚴正中立。
一、美國之國防、須强化至是以防禦對西半球諸國各外國之侵略、且國防政策乃屬於美洲全體共同防衛策、實際的一部、故不可不決定。
一、締結合有眞互惠條項之通商協定、以謀振興外國貿易。
一、廢棄羅斯福大總統之通貨政策、復活金本位制。
一、一九四二年度應實現金鑛預算、將政府之歲出核減二成。
一、政府統制改制限的爲保護的、以期企業之自由經營化。
一、將諸救濟事業、由聯邦移於各州。
一、勞働問題管理亦移於各州政府。
一、在現行稅中、有應撤廢或減輕稅率者。
一、廢棄產品收穫、政策樹立以農業市場擴大爲目的之長期的農業振興計畫。

關於對南方政策

日小磯柘相答覆質問

（東京十九日同盟電）在十九日衆議院預算第一分科會席上、關於南方政策、綿花對策其他有如左之質疑應答

石坂茂氏（時局同志會）「關於南方政策、柘相之具體的政策如何。」

小磯柘相「以台灣、南洋統治領爲基礎、對華南、泰國、海峽植民地、荷領印度諸島、欲謀平和的經濟的發展、故應先設一大調查機關、及期經濟諸機關爲一段之活躍等、更進而努力以謀南方發展必要之人的要素指導養成、」

三好信房氏（政友久原派）「柘務省、關於綿花、綿羊對策施行何事乎。」

小磯柘相「令日本綿花栽培協會、東亞綿羊協會、並設立指導業者、一方日前華北華中華北綿花改新會、華中綿花改新會設立、又蒙疆以二百萬頭、滿洲以百萬頭之計劃、謀綿羊之飼育」。

上葉植產局長「政府考慮各方面之實情、欲在日本經濟圈內確保綿花年二十億斤之生產。」

田原春次氏（社大）爲建設東亞新秩序應將現在之各機關、柘務省、興亞院、對滿事務局合併一處、另設東亞省如何。」

小磯柘相「共所想預算一案、唯關共具體化、應愼重考慮、對滿事務局、在近將來當合併於柘務省又興亞院亦將於事變終熄後裁撤。」

青島總經理卜內門公司　分售處漢成大藥房

地方新聞

津法界檢舉奸商 逮捕二十餘名
閉鎖紗布交易所嚴重調查

天津通訊　法租界之綿商一派、操縱行情、以致百物昂騰、殊招各方面之憤激、法租界當局、對麵粉之增價、斷乎出應懲態度、乃彼等復轉換而趨向於棉布一途、繼續使價值上騰、前日五福牌行市對日本租界三十三元、法租界則爲四十二元、法租界當局、對此奸商、亦決行一齊檢舉、於是日晚、拿捕二十餘名、將加以嚴重調查云。

又訊　去年十一月法租界內創立之天津紗布交易所此次突然由法工部局以投機增加爲理由、而命其閉鎖、該交易所原來該所組織之根幹之交易員、均非棉紗布商、及專業者、不過絹布幫等集合、投機的要素極强、五福細布、由其一手經理、故日本租界行情上漲、入一月後、隨麵粉及他物價之騰勢、其傾向一層顯著、工部局遂因之下閉鎖令、然交易閉鎖後、而彼等、在現貨交易假面之下、依然買空賣空、進行其投機的行爲云。

濟市貧民救濟遊藝會 觀衆熱烈異常
省市指導部代表講演

濟南通訊　新民會濟南市指導部、假本市大觀園及北洋大戲院舉辦之貧民救濟遊藝大會、前日爲第一日、在北洋戲院熱烈舉行、該院門前事先由新民會籌備委員之妥善佈置、異常壯觀、高懸貧民救濟遊藝大會紅布標語、本市民衆均悉救濟貧民之意義及慈悲心、莫不踴躍前往參加、以表示個人之意義、尤其是本日看戲者、多半年老者、觀其情形平常並不喜於看戲、所以這次是爲救濟貧民起見、不顧犧牲一切精神、特前去買票觀戲、此情實在令人欽佩、於十二時許院內已患人滿、市民不下數千人、遊藝未開幕前、即由新民會省指導部張鳳亭先生

致開會詞　略謂：諸位今天是新民會濟南市指導部山東省指導部、因爲酬謝各機關各團體及濟南市的父老兄弟姊妹、而舉辦的濟南市舊歷年末貧民救濟演藝會、回憶去年冬季、風雲交加、濟南市內有二萬六千餘貧苦同胞、嗷嗷待哺、爲狀堪憐、急待救濟、新民會對於民衆負有扶困濟厄之使命、不忍坐視、所以於去年冬季盡力籌劃救濟事業、惟因貧民過多籌募賑款、誠非易事、不得已乃決意請求各機關各團體及本市父老兄弟姊妹幫忙、更因時間急迫、採用先期派票、以票價所得擄數購備賑糧、並於十二月二十九日三十日兩天、在皇亭、三和街、公園、大東門、商務公所等五處、分別發放二萬六千餘貧民、均因大家之熱心捐助、而得滿意之救濟、不過因爲時間的關係、演藝會遲之今日始得舉行甚覺抱歉、請大家原諒、今天承北洋大戲院的衆位先生熱心襄助演藝會、得以進行順利、鄙人謹代表新民會及二萬六千餘貧民向大家致謝、並向北洋戲院諸位先生致謝意、以上簡單幾句話、作爲開會詞、講演完畢後、旋即開始遊藝、其節目爲渭水河、美龍鎮、花蝴蝶、又畢幕後有新民會市指導部代表吳宏圖先生演講、完畢後旋即遊藝開始、爲京劇狀元譜、攻潼關、因此日遊藝節目略有變更、是日演員係北洋戲院

昌邑鹽警第二隊 協助鹽場防務 調防王官場

昌邑分社通訊　駐昌邑山東鹽警第二大隊、自編成以來、經李松山大隊長之積極訓練、實力充足、士馬精强、堪稱鹽警中之勁旅、數次協助皇軍討伐、均勝利而歸、近來羊角溝一帶、匪氛猖獗、萑苻遍野、王官鹽場之稅收、頗受影響、山東鹽務管理局、有鑑於此、因昌邑鄰接王官場、實有協助防務之必要、深知第二大隊、實力充足、堪以勝任、特令抽調、協助羊角溝防務、李大隊長奉令後、已派定第一中隊第三小隊全隊前往協助、職責重要、特派大隊附單景南暫代該小隊長職務、於日前率隊由昌邑開拔、經過濰縣益都、轉赴羊角溝、進駐王官場、以資鎮懾、王官方面、得此協助、當能化險爲夷、轉危爲安云。

濟南特務機關 派員視察臨淄
指導模範市應行事項

臨淄通訊　濟南特務機關、爲明瞭新劃之模範縣情形、藉資推進新政起見、特於昨日派齋藤、近池、二氏、來臨視察、於日前上午十一時半到縣、事前頃奉電知、當由縣知事邱旭東率領本縣各機關團體赴南關熱烈歡迎、該二氏下車後、與歡迎人員寒暄畢、即赴縣署視察、稍事休息、並各機關職員懇切訓話、旋由邱知事領導、赴南門裏新民教育館、舉行會議、參加是會者、除縣知事以下縣署全體職員外、並到有各機關團體領袖數十餘人、由新教館館長趙藩東司儀、由縣署教育科視學員蕭宜亭紀錄、於午後二時許、如儀開會後、首由邱知事旭東報告開會宗旨、繼由齋藤氏講解實行保甲之方策、次由近池氏、講成立合作社之利益、與復興農村之關係、並「春耕」「鑿井」各種貸款等事項、均一一講解畢、又由各區鄉鎮長報告農村狀況、報告畢、均由該二氏一一指示、末復由縣知事勉勵所屬、一體遵照實行、於午後四時五十分閉會後、該二氏到縣署稍用餐、即乘車東上云

博興縣召開 首次民衆大會
白知事提出訓示事項 和平空氣瀰漫於天表

博興通訊　春節已過、日麗風和、博興縣於日前在新雪午晴、天光明朗之下、舉行第一次全民大會、是日與會者、到有官民一千餘人、莫不春氣洋洋、欣欣於色、從各個人面孔中、均露出一種和平樂業維新幸福極盡昇平慶賀氣象、駐縣友軍方面、如岡本警備隊長、憲兵隊長、宣撫班長、縣聯絡員等、亦均一體參加、午後二時開會首由白知事致開會詞指示、各鄉村長應辦事項二十餘條、繼由岡本警備隊長以下各友軍長官、循序講演、均有最懇切之訓詞、聽衆等無不潛心領會、興奮異常、至午後五時許、始閉會、玆將指示要綱列下、

一、火速成立自衛團、查現在大股盜匪、業經友軍剷除殆盡、而三五成羣、零星之小股匪徒、仍所在多有、亟應趕速成立自衛團、以資捍衛、前於一月八日、開村長大會時、曾列於指示要綱、責令每區先成立自衛團五十人、限十日內組織完成、造冊具報、乃逾限多日、各區均未遵照成立、實屬玩忽已極、特再嚴爲規定、無論如何、在十天以內、每區務必成立自衛團五十人、一面造具花名清冊、呈報備查、倘再玩延定將負責人傳案嚴懲、以爲貽誤要公者戒、凜之愼之、

二、收買私有槍枝、現在治安業經確定、所有民間私有槍枝、已無留用之必要、刻已規定、由本署重價收買、凡存有私槍者、務即趕速來縣報明、定以重價收買、呈繳、即由各該村長負責傳知各花戶遵照辦理、

三、趕速請自用車牌、前因地方初定、良莠難分、當即購置自行車牌、發交警察所轉發商民人等、隨時懸於車上、以資識別、此舉實爲保護良民而設、絕無他意、乃催之屢屢各鄉民衆、仍有觀望未領者、似此玩忽功令殊屬非是、即責令各該村長等、切實曉諭商民人等、凡有自行車者、務於最近期內、趕赴警察所請領車牌隨時懸掛、經此次規定之後、倘再查有無牌之車、除將車輛沒收外、定將車主以通匪論罪、

四、購催契稅、凡典買田房成交後、須於六個月內來縣按典三買六投稅、如逾限不稅、照章處以五成之罰金、惟於去年奉省令自十二月十六日起、以三個月爲限、無論典買田房、在限期內來縣投稅者、准按稅率減半征收、且免處罰、業經佈告週知在案、而來縣報稅者、但屬寥寥、現在減半征收期限已迫、仰各該村長回里勸諭各花戶、如有典買田房未稅白契、迅速來縣投稅、以免發覺帶案罰辦、

五、催繳田賦、查現在二十八年度已屆終了、所有該年度一期田賦、尚未來縣交納淸楚、殊屬疲玩、如按征收田賦章程、應將未納稅花戶傳案、處以滯納罰金、玆爲體恤愚民無知起見、但能來縣投稅、免予處罰、仰各該村長回里後勸諭各花戶、限十日內來縣完糧、如逾限期、即派縣警備隊會同政警、將欠糧各花戶並該村長拘案訊辦、

六、即速兌換舊通貨、查近來本縣各鄉村花戶、尚有存蓄舊幣情形、仰各該村長回里後、勸諭各花戶、如存有舊幣、即中國交通中央等票、趕緊來縣兌換新幣、如置若罔聞、一經發覺不但舊幣充公、且帶案罪辦、

七、修補公路、本縣境內省縣鎮道各路、業經先後修築完成、每逢陰雨之際、道路泥濘、須經車輛壓擠、坎坷之處破壞不堪、非特關係交通、抑且妨礙行車商旅、亟宜認眞保護、隨時修補、除由本署派員沿路查驗外、應由各段該管區鄉鎮村門、查勘情形、召集民夫隨時修補、切實負責保護交通。（未完）

淄川四期青訓生 受訓期滿
舉行卒業典禮

淄川通訊　本縣東萌水青年訓練所第四期學員、已受訓期滿、考試成績、均良好、特於日前召請各界來賓、舉行畢業典禮、致會參加者、計本縣程知事代表宋視學員、張店〇〇隊部隊長、代表、駐該處守備隊長、以及該區區鄉鎮村長、一至三期畢業學員、等二百餘人、於十二時開會、首由董區長致開會詞、繼由各長官訓詞、考試前五名者、頒發獎狀及畢業證書、受與學生代表答詞、最後檢閱各期卒業學員、於下午二時散會云。

中華通訊社 開幕典禮
日前在京舉行

北京中華通訊社訊　應華北之輿望而誕生、業於十七日午前十一時起、在本社參加之下、舉行開幕禮、由佐佐木社長致訓後、由神子島同盟華北總局長致祝詞、一同乾盃禮成、共爲紀念攝影以爲紀念。

寫眞京中華通訊社全體職員及來賓合影

蘇北赴日視察團 櫻花時節首途
組織及經費正計劃中

徐州通訊　蘇北地方治安恢復、縣政亦趨於正軌、頃又蘇北行政專員公署、有組織赴日視察團參觀友邦之舉、記者特向關係方面走訪各情形於下：蘇北各縣行政復活縣公署亦相繼成立、關於行政上一切事宜、均在逐步推進中、爲借境友邦一切建設自治而便作改進起見、遂有赴日視察團之擬議、在去年十二月開蘇北全區行政會議之際、有數縣提案關於組織赴日視察團、經通過由專署通令各縣知照準備、俟有準期即行通知集合出發云。

現在關於蘇北赴日視察團、已由蘇北專員公署籌劃、擬在四月間東京櫻花盛開之際組織前往、期約一個月、出席人數大概在三十名上下、以行政專員、各縣知事、秘書情宜部長、警備隊長、小學校長等人爲宜、共經費約需兩三萬元之譜、將由專署造具預算計劃書、在出發之前、擬推選領隊之團長分設若干組、擔當一切交際文書等事宜、按之南北各地於去年一年中有許多赴日參觀團體、遞臨東京、蘇北地區自隸屬於新政權後、此次尚爲初次赴日之參觀、故對於一切準備上須有相當之研究云云。

又訊　該公署並將組成滿洲國、華北、華中等班、分別前往旅行視察、至於決定各旅行之人數及日期、旅日者三十八人、期間三十天、赴滿者二十五人、爲期二十天、華北、華中各十五人、期間各爲十日。

臨淄教育館 日語講習班 現已開始招生

臨淄通訊　駐本縣宣撫班、及新民教育館、爲溝通中日文化、解除兩國言語隔閡起見、特在新民教育館、設立日語講習班、人數不拘、凡各機關團體及民衆等、有志學習日語者、皆可來班講習、修業期間、爲六個月、上課時間、每日下午四時至六時、修業後、並由本班代爲斡旋事業云。

魯省署力矯陋習 嚴禁人民早婚
飭令各縣出示剴切勸禁

濟南通訊　山東省公署民政廳、以本省各縣、多有男子早婚惡習、小之妨礙身體發育、大之弱及種族、甚至發生傷風敗俗之事、其流弊實不勝言、男女結婚年齡、古今皆有限制、惟是一般爲父母者、只圖一己之便利、不顧其子女之幸福、相沿成俗、貽害無窮、亟應設法查禁、以矯陋習、前日特以省令通飭各縣知事、一面出示勸禁、一面隨時將早婚流弊、向民衆剴切宣講、並令所屬社教機關、列入宣傳工作、果使導化有方、自能移風易俗、玆將省署訓令原文錄下：

省署訓令　爲訓令事、查本省各縣、多有男子早婚惡習、往往十二三歲幼童、即與二十歲以上女子結婚、小之妨礙身體發育、大之弱及種族、甚至發生傷風敗俗之事、極其流弊、有不堪言、不忍言者、禮云、男子三十而娶、女子二十而嫁、即現行民法、規定男子未滿十八歲、女子未滿十六歲者、不得結婚、是男女結婚年齡、古今皆有限制、惟是一般爲父母者、只圖一己之便利、不顧其子女之幸福、相沿成俗、貽害無窮、亟應設法查禁、以矯陋習、而端風化、各縣知事爲親民之官、應一面出示勸禁、一面隨時向民衆、將早婚流弊、剴切宣講、並令所屬社教機關、列入宣傳工作、上以仁愛撫其民、而民以信義從其上、果來導化有方、自能移風易俗、除分令外、合行令仰該道縣、轉飭所屬、一體遵照辦理、仍將遵辦情形、具報查考、此令。

京漢鐵路 乘客擁擠
變通乘車辦法

北京通訊　京漢鐵路線近來旅客日益激增、而每日往來京石（即北京石家莊）間、京保（即北京保定）間各次快慢列車之旅客、均有人滿之患、而該路線每日上午九時四十分由京開往石家莊之第二零三次快車之乘客、尤爲擁擠、玆該路當局爲便利交通及避免旅客之乘車擁擠起見、特發出通告、凡由京前往保定以北之旅行者、請悉行改乘每日正午十二時十分由京開往保定之區時客車、以資避免車中之擁擠、玆誌其通告原文如下：因京漢線九時四十分開往石家莊之列車、過於擁擠、請凡至保定以北之旅客、請乘十二時十分開往保定之區間列車爲盼、「北京站長」。

淋病　治淋得意丹（急性·慢性）

急性 慢性淋病

本劑乃以最近發明之硫氨基化合物爲主成分、在內服以後、得直接殺滅淋菌、阻止淋菌之物質代謝、並可增進人體之免疫性或抗病毒性、而促進其自然治癒、尤如對於急性淋病患者所苦之症狀如排尿疼痛、排尿困難、尿道流膿、排尿將終時之血尿或尿意頻數等々、最有神速之劾。他如對於慢性淋病以及淋病性攝護腺炎、淋病性精囊炎、淋病性關節炎、淋病性副睾丸炎等、自亦有特殊之良効。

【主治】
急性慢性淋病
淋病性攝護腺炎
淋病性精囊炎
淋病性副睾丸炎
淋病性關節炎
急性慢性腎盂炎
大腸菌性膀胱炎
丹毒　產褥熱
敗血症　創傷感染
中耳炎　疔癤

淋病之衞生與治療 …… 免費奉贈

定價　二十六片裝（六日分）金三圓　八十四片裝（十四日分）金六圓

株式會社 武田長兵衞商店　總行 日本大阪市東區道修町　天津出張所 天津日租界明石街

武田牌家庭藥除治淋得意丹以外尚有左記四種。
武田牌 傷風頭痛藥片（一名感冒頭痛錠）
武田牌 健胃消化藥片（一名健胃消化錠）
武田牌 胃病藥片（一名制酸護胃錠）
武田牌 輕瀉藥片（一名緩下錠）

89.5 94

換新面目
恢復健康英雄氣色？
戒烟奇藥　新吉福德祿

本藥專戒鴉片、白面、嗎啡、海洛英等癮、服用、新吉福德祿、毫無痛苦、不寒、不燥、決無副作用、在最短期間不知不覺中脫離苦海、而登光明之大路矣、無論男女老幼、均宜服用、服法、盒內另有詳單說明、價目小盒五十片二元、大盒一百片三元八角

歡迎分銷　利益優厚
膠東總批發處 青島華泰商行　地址即墨路門牌二十號
經售處　膠州路杏林大藥房　海泊路中國大藥房　天津路神州大藥房

青島 斯宜大藥房
到貨山積。專辦批發
各國藥品　工業原料　化粧用品　醫療器械
地址奉天路二〇八號
電話七八九四號

去痰精
對痰之怕
▲痰阻肺竅、則肺氣不宜、以致咳嗽氣喘！
▲痰入筋絡、則筋骨麻木、易成半身不遂！
▲痰竄內腑、則變化不測、發生諸般內病！
▲痰侵心臟、則頓失知覺、或竟中風暴斃！
古稱：「萬病皆由痰作怪」、今稱：「痰是百病的種子」。古今相同、所以偶覺有痰、趕快除、杜絕後患。

此去痰精、是潤肺、化痰、止咳、去滯之靈藥、有痰者服之、能於四五天內、身中所儲之痰涎、盡化成水、由便中排出。無論男女老幼、以及孕婦、均能合用、輕症一瓶即愈、重症連服斷根、藥味之和平王道、藥味之芬芳適口、已承服過者同聲讚美、無庸贅述焉。▲每瓶一元五角、函購寄費外加。
青島山東路南首至誠藥社經售（電話五一七五）

百葯不效之各種頑癬
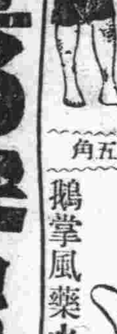
至誠藥社售　青島山東路南首　電話五一七五
癬藥水每瓶五角
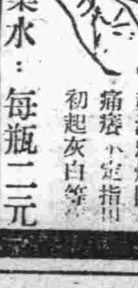
鵝掌風藥水　專治手掌脫皮、起泡粗糙開裂、痛癢不定、指甲初起灰白等　每瓶二元

張道郁寒腿酒
受風　受寒　腰酸　腿痛　麻木　串痛
專治
每瓶一元八角　函購運費外加
青島山東路南首至誠藥社經售（電話五一七五）
○青島東鎮威海路八十九號至誠藥社支店亦售（電話六一八二）、濟南張夢子、烟台福昌泰、奇山藥社、威海復興永、周村棋杆胡同鮑寓、濰縣宏大號、博山福成祥、高密馳德泉、膠縣宏大藥社、東昌逆泰、經售處太多、不能詳誌

當天有奶 生奶精
○速服生奶精藥水……當天便有奶了
○凡婦人奶媽無奶……或奶汁稀少的……
缺奶的救星　生奶的源泉
每瓶一元五　▲寄費外加
青島山東路南首　至誠藥社售　電話五一七五

稿約

一、本版歡迎千字左右之小品、散文、短篇及小說。非特約過長者不錄。
一、惠稿切勿用鉛筆寫、橫寫、由左往右寫、兩面寫、及寄來未完的稿子。
一、每篇稿末須註明姓名住址及蓋章印鑑須與署名相同。
一、來稿無論刊登與否概不退還。
一、來稿請貼足郵票，欠資不收。

新年風光

陸夢

福隆布莊底那只接財神的長鞭剛響過去、不知道又是誰家、接上一只更長而且細緻着音響地文武花鞭。在起伏地聲音里、特別熱鬧起那里底年。又象在譏笑福隆布莊所放的鞭炮來的太平凡。福隆布莊也未嘗平氣地、又響了陣大掛鞭。於是也就惹起來遠近、連綿着燃放起若干花樣的鞭炮。年節就被人們這樣競賽式的慶賀着。在這要分作新舊年度地黑夜里、聆學樂外、彷彿再沒有第二個心情。福隆布莊的人們、似乎更異常感着這種心情。

福隆布莊的廳堂裏雖然把供財神的台佈置的挺堂皇、可是誰也沒肯陪着、含着笑容地紙財神。領受這供神的隆重大事。只有一位大櫃在患着懷鄉病地小夥友、扶着長櫃台打瞌睡。其餘那些感、特別心情的人們、早就集在廳堂左拐角底、櫃房里、圍起方桌、興奮地玩着三十二塊長方形地黑木塊。是管總賬的王先生、高着嗓子叫了聲。

「要大不要地！」

立時緊張起人們底情緒、多少隻眼光逐着王先生底手、上兩塊木塊在轉動。呼！一聲拍桌的辭聲、局面穩定了。一張一張的紅色、綠顏色的鈔票、像風草一樣被王先生吃沒。是福隆對門吉祥煤號底夥友小張、從竄動的人頭空隙裏伸過一隻手。

「王先生看喜」！

很慷慨一張單圓的綠貼子、被王先生塞進伸過來的那隻手裏。王先生滿臉堆着微笑、然而臉皮却紅紅的、他象在澎沸着血、在他的光禿的額角間、還冒着象露珠般的汗。可是他並沒顧及到那些、他所傾心注目的又要推出去的那方牌、王先生又高了聲嗓子。

「呀！放水。」

又是一張一張地、紅色和綠顏色的硬紙片、堆在象是敵方的眼前唯有大門似乎猜透了、這次的勝利、在紅顏色的硬紙裏、出現了一張寬大、顏色是紫褐色的一張票子。這是吉祥煤號底少經理才肯下了這麼個大注、可是王先生依然高着嗓子喊、壓、和放水、又忙碌着在詢問每門上底是幾道子。兩粒光滑地白骨頭調皮的、從王先生手裏滾在桌面上。

「七！七對門」

王先生很熟練先分給吉祥煤號少經理兩塊小木塊。出門、末門、也凭王先生分了一份、所餘的當然的被王先生迷着眼、送到一盞也象高着興的油燈下、在察看。王先生可沒有上次一樣的笑臉、臉是漲滿地板下來。嘴裏還吐了聲沒有聲音地氣、居留在額角上地汗珠、一大粒一大粒也沒有顧及的流過他底嘴角、滾落在給王先生表明前後的藍大掛底標頭上。嗓音也底啞的象叫苦。

「三百」

王先生的臉已從蒼白變成紫紅了他全身象在發燒。他抑制不住地、喘了一大口粗氣。他無力地數着眼前那五十圓的票子、他又鼓着勇氣把手伸進大褂口袋裏、一捲新票子完全被拿出來了這是他才從經理那里、分得七十塊錢的紅利。他底眼象是有點紅、他象在追念着、他一年三百十六日的過往簡樸。他在痛惜着熬牢獄般得到的紅利。可是終於被自己送到別人的票堆裏、王先生象感到武力的恐慌、手更戰抖的、儘管撫弄着那堆長方形的小黑木塊。

「一看喜」！

王先生像醒了個夢、他惡狠狠的瞅着向吉祥煤號底經理賊着喜的小周。小周並不在意、還是得意的象從他這里拿去一張綠貼子一樣的、又從煤號經理手裏拿去一張紅色的票子去。王先生在憤恨之餘象又有了搏鬥的勇氣、手底下地小木塊們也急促的發出礶激的脆音。

「一推！」

王先生又下了個挑戰令於是敵方起推又一堆堆的票子來。兩個小白骨頭塊

「放牌！」

「至尊」！

是天門上吉祥煤號少經理、先打的頭一砲、聲音很宏亮。

「地九」！

「長三對」！

出門和末門、也尾逐着宏亮的尾音、理直氣壯的喊出來。

王先生的汗更是止不住地、盡在一大粒一大粒的滾。他象脫了獸性的一隻馴羊。嘴唇戰抖着、兩塊木塊他始終沒有翻開的勇氣、象從喉嚨里吐鉛塊一樣說了這麼一句。

「都贏」

王先生驚懼的先去點天門上經理的大注、真使他感到說不出的難堪。紅色的十張、他似乎依然不顧及、遂手就扔在一邊。的確他寒心那張紫褐色的票子、然而他却沒有不看的權利。王先生忍着心把那張硬紙片平鋪開。「啊天是一百」他心里象刺進一枚針、心在呼呼地跳、手更戰抖的去點那兩家底注子。

又從王先生底手裏滾在桌心上這回是個九在手、頭一對木塊先被王先生底手拿去了。其餘又是每人一份、王先生高興了嗓音照例又高起來「放、哼！這回！」……

「天九！」

這次却是末門先打了頭一炮、

「十對！」

「天扛！」

這又是煤號底少經理。

「啊！倒霉！我是地八！」

王先生着急的跳起來叫了聲苦。風快臉上的高興溜走了、所有的是連聲的嘆氣「老王！不要緊、算賬用多少打櫃上支。」

自己底經理在旁邊喜皮笑臉的給助了一股威、王先生真象得了生力軍、他興奮的洗着手底下的牌、局面逐漸地更緊張起來了、可是王先生真也不走運、好容易從「閉十」長點長了「地八」、却被人壓下去一連來上五六個「一點」和「閉十」。

他且失了戀戰的勇氣、他不得不懷着一肚皮冤枉、把主位讓給自己的經理了。

他哭喪着臉、從仍舊緊張着空氣的櫃房裏、走進廳堂。他怨恨的瞅着含笑的財神、他沮悔不該迷信着餃子裏的一隻映照發財吉兆的銅錢、更不該相信五更吃餃子的時候、財神被燭影搖幌的像對自己微笑。他更斥責着經理不該逗着打天九、……他又想起家裏底妻、當如何望着自己丈夫每年正月帶來家的一筆紅利。啊！紅利、還有預支的三百圓錢。他一年、啊！一年的薪金。他彷彿看見眼前直躺着幾個餓倒地殭屍、妻像還在抖着嘴在咀咒。……

「小紅！拿麻將來。」

立時扶在櫃台上打瞌睡的那個小夥友、從王先生的身前跑進櫃房去、那裏底笑聲裏、像已新添了不少的人、沒有半個時辰、清脆的麻雀牌嘩啦嘩啦地、清漸的礶着王先生底耳膜。

在公共汽車上

隱青

在春節前的一天早晨、寒風凜冽得刺骨、奔波在中下級生活圈內的人、已經開始在馬路上來來往往的蠢動起來。你要是冷靜了你的頭腦、把這些來來往往蠢動得起勁的人們、詳詳細細的分晰一下、這裏邊多半是些受經濟窘迫的困苦同胞、雖然不盡情是這樣、但是較爲富裕一點的闊老們恐怕是寥若晨星罷！然而在這些人富中、也能够分出許多階級層來、在正常的生活軌道裏掙扎的人們、他們熙熙攘攘得可憐而又可敬、至於既然够不上闊老們的資格、竟浪漫得無所以、這一類的人、那是最討厭不過了。

等了許久的功夫、第四路綫的公共汽車才開到了××站、當我剛上車尋着座位坐下、後面一邊招呼着、一面跑着、連說帶笑喘噓噓的上來了三個人；第一個是穿醬色西服、紅皮鞋、青呢大衣、皮手套、年齡在二十三四歲左右的一個黑麻子、口中鑲着兩三顆金牙、眼睛上帶着茶鏡、上車之後便坐下了；第二個是一個女人、裝束得非常摩登、燙髮、高跟鞋、粉紅旗袍、皮領大衣、白光金絲眼鏡、臉上擦了滿臉胭脂粉、看來已有四十多歲的年紀了、上車之後、將坐下便打開化裝盒子來照鏡、擦粉、掠鬢——雖然還在喘着氣；第三個是一個穿着線春棉袍、緞子棉褲、繫着綢子腿帶、搭拉着兩個穗頭、絨棉鞋、圍着花圍巾的中年男子、一上車、就站在那個女人的臉前、雖然後邊有空座、也不去坐下、這時車輪的隆隆聲、車笛的嗚嗚聲、和他們三人談笑的嘈雜聲、相混在一起、車上的客人、雖然很多、不知怎的都很平心靜氣的聽他們三個人在談話：

「你怎麼不坐下？」黑麻子向中年男子很得意似的問了這麼一句。

「你倆倒親近我不坐下！」中年男子回答完了這一句話迷戀着眼睛向那一個女人笑了一笑、又瞅了黑麻子一眼。

「你吃橘子罷、不用理他！」黑麻子從大衣袋內拿出一個橘子、扒開給了那個女人一半、自己吃着那一半、仍是很得意似的。

「他不給我吃、你給我吃！」中年男子向那個女人正在這樣的哀求着。那個女人突然站起來把嘴內含着的橘子渣滓向他一吐、隨着向賣票的說：「司套撲」也許是：站了、只聽賣票的照樣說了一句、車便停住了、三個人照舊的談笑着下車去了。這時車上的客人、好像是才被赦了罪的囚犯、有說有笑的談論起來、接着又聽見一個五十來歲很正派似的老頭兒罵了一句：「什麼東西！」車便到終點了、全車上的人下車之後、都很興奮的走着、好像是忘了冷似的。

東萊趙琪略歷（四）

公言

是年夏、政府實施大都市計畫、命將膠即兩縣轄境、劃入青市版圖、疆域擴大、經緯萬端、以君之遠矚高瞻、安猷偉略、樹勳於國家、正未有艾、蓋有非常之才者、必能建不世之功、君夙負大志、器宇不凡、自蘆橋變起、中原鼎沸、慨然有攬轡澄清之志、生平景仰諸葛武侯之爲人、嘗言武侯一生勳業、惟得力於謹愼、又服膺岳武穆文官不要錢之一語、筮仕以還、即奉清愼勤三字爲圭臬、砥礪廉隅、潔身自好、翼翼小心、靖共弗懈、治事則公正嚴明、敏捷果斷、膽大心細、應變有方、或遇疑難、則又虛懷沖挹、從諫如流、懸「顧問己過」四字於壁、以爲座右銘、昔曾文正善相人、君亦通此術、故知人善任、而交遊亦不濫、洵可謂庸中佼佼、鐵中錚錚者也、初義威上將軍張公宗昌解職以後、僑居大連、及日本別府等處、君不時派員前往問視、并常資助其匱乏、後義威在濟遇害、葬於北京西山、君首倡集資植松柏多株、復購地數十畝、以廣其塋、所以酬報知遇者、無微不至、他如親族里鄰、孤寡零丁、及貧困無力婚葬者、復隨時任卹、又於本邑設立學校、俾戚族鄰閭中子弟之失學者、咸往肄業、時時推惠於鄉井、賴以存活者、無慮數百家、君斟樂善不倦、今且倍於往日、蓋其賦性慷慨、肝膽義氣、亦迥非常人之所可企及、至其爲人之光明磊落、寬厚和平、守時間、重然諾、勇敢有爲、責任心重、事無鉅細、必躬親檢點、其在龍口膠澳商埠總辦任內、當代名公巨卿、交相推崇、先後聘爲顧問參議、以與君商榷國是、政府論功、晉至大綬嘉禾章、二等寶光嘉禾章、以是知其勳業彪炳、聲望日隆、非偶然也、君今年六十有九、而精神矍鑠、政務餘暇、又蒐輯其先世遺藁、并萬歷萊州府志八卷、此書爲海內孤本、向未刊行、今已付諸手民、公之於世、其志趣之高、豈非所謂豪傑之士、大雅不羣者哉。（完）

編餘

王國華君：收到尊稿數件。「狗」又係抄「自華文大版每日」至於「做文章與做事」一篇在開頭的兩句話上我佢認爲不妥：「閻錫山氏以前不大說話、近來却常發表議論。」據我所知道、閻錫山自從事變後幾年來從未發表過議論、最低限度我在華北各報紙或刊物上不曾見過如果不是抄襲的話這種失掉時間性的東西也是沒有意義的。寫文章主要的是基於興趣。如果只爲了些還不够稿紙郵費的所謂稿費而採取抄襲手段、這太無味了、太愚笨了、同時、在個人未來的文學修養上是有害沒大的影響、這點至誠、希望你盡量採納。

李蘊君：尊函「夢之谷」一並收到。所謂蕭乾的老師我認識。當然也有些兒淺薄。對於「新聲」的建議、頗爲感激！現在就盡量找木刻。至於批評本刊的文字我很感到這種文章的缺乏。從現在起、這里盡量容納批評本刊所發表過的作品的文章、如果稿件充足、可以定期發行批評專頁、如果數量少、便可以隨發刊。前寄來「沒有漁船的人」、意義與技巧具佳、惟以藍鋼筆無法做版。——做鋅版須用白紙黑墨。

話劇放送脚本 「雷雨」（一）

原著……曹禺
編劇……宋來

靜——
——三秒鐘後——
魯貴、四鳳、（稍停）四鳳、（再停一會兒）
鳳、（語氣稍强）四鳳、你聽見沒有？
四鳳、（煩厭地）爸爸、幹什麼？
魯貴、（一板一眼地）藥煎好沒有？快給太太送去？
四鳳、（埋怨地）我知道、這就去！
——輕悄地脚步聲——
靜——
——二秒鐘後——
——四鳳距麥克風稍遠些——
四鳳、（溫和地）太太您怎麼下樓來啦？（稍停）藥已經煎好啦！您喝吧！
——四鳳位置回復原地——
繁漪、（無氣力地）哦、先等一等、
靜——
——兩秒鐘後——
繁漪、（苦味的吁聲）哦、苦得很、倒了它吧！（停會兒）（緩慢）這些年我喝的苦藥太多了！
——距麥克風遠處、周沖呼叫着、
周沖、（細聲地）四鳳——四鳳——四鳳
四鳳、二少爺我在這兒哪！
——四鳳扭過頭去——
——健壯的步履聲漸近麥克風前——
周沖、（嬌氣聲）媽、您怎麼下樓來啦！
繁漪、（緩和地）因爲我覺得心里不舒服、
周沖、（疑惑地）媽、爲什麼您總是眼神兒發呆？（趣味地）媽、您在想什麼哪？
繁漪、（無精打采地）沒有、我沒想什麼……（稍停一會兒）
周沖、（忽然地）媽！
繁漪、（低聲地）什麼？
周沖、（勇敢地）我要：……（偏促地）我想——
繁漪、什麼事你說呀！
周沖、（甘脆地）媽、我愛四鳳、（埋怨的）可是她又不同情我（慢聲疑慮地）她——她好像是愛我的哥哥。
繁漪、（淡漠地）——是嗎？（譏諷地）那麼你怎麼辦呢？
周沖、（無可奈何地）我……哦……
——急健的履步聲——
周沖、哦、哥哥、
繁漪、萍！
周萍、（脆快地）弟弟、爸爸呢？
周沖、會客哪、大概一會兒能過來吧！
周萍、（小聲地）哦（稍停）那麼我去寫信去、
——周樸園距麥克風較遠處——
樸園、嗯——就那麼辦吧、不送、不送、再見！
他人、再見、再見、
周萍、周沖、（同時地）爸爸、
繁漪、樸園、
樸園、繁漪、你的病好些了嗎？藥喝過沒有？
繁漪、隨有（嬌和地）我叫四鳳倒啦、
樸園、（驚異地）爲什麼？四鳳、藥還有嗎？倒了來！
繁漪、（無氣力的）我不願意喝它、太苦、
四鳳（柔和地）太太藥端來啦、您喝吧！
繁漪、（推托地）不、你先放在一邊兒！
樸園、（嚴厲地）喝了它、不要任性、
繁漪、（微顫地）我實在不想喝？
樸園、（命令地）沖兒、把藥端到你母親面前去、
周沖、（戰競競地）爸、
樸園、（脆快地）去！（停一會兒）說、請母親喝藥、
周沖、（怖慄地）爸爸您不要生氣、
樸園、（高聲地）我要你說、
周沖、（乞求地）媽、您喝下去吧！
繁漪、（輭弱地）難道我晚上再喝還不成嗎？
樸園、（冷冷地）繁漪、當了母親的人、處處應當替孩子們着想、就是你不保重自己的身體、然而也該給孩子們作個服從的榜樣！
繁漪、（難堪地）可是、……現在我真是喝不下去！
樸園、（命令地）萍兒、你去勸你的母親把藥喝下去！
周萍、（無奈地）爸爸、我、
樸園、（高聲地）去、快去、到你母親的面前跪下、勸你的母親！
——停一會兒——
周萍、（求怨地）哦、爸爸！
樸園、（嚴刻的）去、（咆哮地）跪下、（稍停）我叫你跪下！
周萍、（懼怕地）是、爸爸、
繁漪、好好好、現在我喝、就喝、（飲聲）（苦的吁聲）哦……
——聲音漸漸離麥克風遠、同時有鞋跟動聲、漸沒、——
——報告——第一場完。

康清補 勳臣妙品 **固精補腎丸**
夢遺滑精 腎虛早洩 一盒見效 三盒全愈
青島總經理北京路一號天合益大藥房（電話三八六六號）山東路一四八號政民大藥房 滄口同義堂代售
本埠代理處 海泊路萬年春 雲南路南村路口永安藥房 湖南路至誠藥社 黃島路福海藥房 膠州路東首杏林藥房 北京路長春堂 益都路美華藥房 東鎮菜市路健古藥房 高密路中間萬春堂 濰縣路42號廣聚隆 博山福成祥 煙台福昌泰 膠縣宏大藥社 衛海復興永
濟南分銷處 三馬路張聾子藥房 普利街萬利西藥行

淋濁名藥 **張聾子經濟淋濁丸**
▲用人體當試驗室發明之奇藥▲ ▲五淋白濁藥到病除女子白帶特效藥▲
此丸是發明者張聾子因自患病而發明之詳細說明歡迎索閱。藥性和平效力迅速裝潢精美價目經濟每盒四十二粒可服七天只售國幣壹元五角輕病三四盒立保除根不再傳染永不復犯且味甘易服不用忌口茶水白水均可送下飯前飯後均可服用誠淋濁之最新妙藥張聾子決不欺人患者請即一試再女子白帶亦有奇效夫婦同服尤宜 ◎全國各地藥房均有出售證明不效空盒可退原洋歡迎代理◎
謹防假冒 四十二粒 一元五角
▲青島總經理北京路天合益大藥房（電話三八六六） ▲山東路政民藥房代售
本市代售處 山東路廣東商店 湖南路至誠藥社 金鄉路太和春 海泊路萬年春 膠州路東首杏林藥房 黃島路福海藥房 無棣二路同生藥房 益都路華美藥房 雲南路南村口路永安藥房 益都路廣濟堂 東鎮 共和藥房 重東藥房 泰和春 建古藥房 濟南萬利西藥房 博山福成祥 天津共合藥房 膠縣宏大藥社 民智商行

政府註冊 謹防假冒 修理免費 永遠保用
利便學人 美利時商行三週年紀念 高凌霨
精堅耐用 美利時行三週年紀念 潘毓桂題
美利時總行
特種派拉蒙 本廠最新出品特種派拉蒙每枝特價六元贈本牌筆尖兩個 筆尖柔如羽毛書寫輕快流利應手從心
甲種派拉蒙 本廠權威出品甲種派拉蒙每枝特價四元贈本牌筆尖兩個 品質高超式樣新穎機械堅固售價奇廉
乙種派拉蒙 本廠獨有出品乙種派拉蒙每枝特價二元贈本牌筆尖一個 稱雄全國遍地風行價廉物美萬衆歡迎
青島北京路美利時分行

康保除根 勳臣保險 **花柳清血消毒丸**
專治男婦傳染各種花柳毒病發生軟硬下疳小便紅腫破爛魚口便毒楊梅潰爛刺痛毒火淋病毒串週身筋骨酸痛結毒歸內週身發起紅斑紅點以及老毒不清瘀毒不淨各種臟毒惡瘡等症會經服藥無效或注射藥針不能除根者即服此丸立能開關竅行週身達四肢通五臟搜內毒化堅硬止疼痛無論新久毒症立從二便消出永不再犯價目每盒國幣一元◎外埠函購加郵費三角來函掛號當日回件郵票通用
◎比注射安全◎比打藥針效速◎如果無效◎原盒退還◎
青島總經售北京路一號天合益藥房 山東路一四八號政民大藥房滄口同義堂代售
本埠代理處 海泊路萬年春 雲南路南村路口永安藥房 湖南路至誠藥社 黃島路福海藥房 膠州路東首杏林藥房 北京路長春堂 益都路美華藥房 東鎮菜市路健古藥房 東鎮威海路泰和堂 膠州路廣濟堂 高密路中間萬春堂 濰縣路42號廣聚隆 博山福成祥 煙台福昌泰 衛海復興永
膠縣分銷處 宏大藥社

中風病實在可怕！
◎頭暈耳鳴手足麻木乃中風之先兆◎肥人老人飲酒人均預防中風◎
海藻晶每瓶三元九角
華北分行：天津法租界四號路一〇八號（外埠函購郵費三角）
上海佛慈大藥廠有限公司發行
益華藥社 青島經理處觀海一路三十七號

戲劇與電影

我和「雷雨」

宋來

是爲了職業的緣故、在那個時期我曾看了許多的影片、讀了些關於戲劇的書籍。彷彿這些事也該劃併在我職業以內的。我的職業就是演戲。

「雷雨」這部電影是在那時看過的。「雷雨」的劇本也是那時看過的。這些都是過去的事。因爲我已不幹演戲的職業了。雖然、我仍愛好它。

看過了「雷雨」的影片和劇本以後、我們曾自己排演過。（因爲那時有許多的同道）演員方便、舞台也方便、甚至佈景都不困難搭成。雖然在業餘、但我們還做着職業以內的勾當。於是我們曾把這部戲排得很熟練。可是我們並沒有存心公演它。

在中國「雷雨」這劇本最早是先搬上了舞台、風行各地。聽說在本市也曾有一個劇團公演過。

自從無線電廣播（或者簡稱放送）被認成爲藝術部門之一、在歐美已先有倡導、將話劇灌進麥克風去。這種嶄新的風行、波及中國以後、我們知道的、在北京已經有了這現象。據說此地也有一次、不過只是一次罷了。

我來到青島、雖然不久、但第一我感到一種苦悶。說不出是什麼原因。或者是爲了青島藝壇太消沉、太寂寞？

一天、去訪歌帆兄、談了些關於青島藝壇的事、同時地、談到了話劇、放送、出版……。在興奮的熱誠的談說里、激起我熾烈的熱潮。

經過較長的時間的研討、我們決定了先拿「雷雨」劇本、改編出來做放送話劇脚本。

「雷雨」到了我的手里、我和它發生出一股濃厚的愛情。並且使我聯想到以前我和「雷雨」熟悉的關係。

我重新又讀過一遍、此刻我却感到了十分的陌生。眞是奇怪得很！

改編的理由是因爲放送劇跟舞台劇的演出不同、所以需要斟酌它在放送劇的輕重與去留。我沒有做過改編的工作、「雷雨」是中國劇本名著、這次居然我要大膽的嘗試一下這艱辛的工作、我十分感到怖悚。

爲了我和「雷雨」發生更深一層的熟悉的關係、我要勇敢地肩起改編的工作來。

——二九年、二月、在青島——

我已經吻到杜萍的香脣

「初戀」男主角羅百司的自述

李蘊譯

我想沒有比狄安娜的「處女吻」再更使人感到興趣、和轟動了整個的影壇底事件、在電影製造史上。

「對了！起先我眞有點不安」、羅百司坦克（一個漂亮的小伙子）說：「和狄安娜合演是一件非常重大而緊要的事、而同時對我比較更要緊、因爲在我第一次跳上銀幕、假使演技不好的話、那不是對我的前途非常不利的嗎？而偏、我又撞見這麼好的機會我擔心機會太好了反到使我難得討好、因此我不得不就心！」他會心的笑了！「說眞的、兩星期前我眞不敢相信朋友告訴我：我將在狄安娜的新片「初戀」中、飾她第一個情人……然而、如今却已眞成了事實。」

眞的！羅百司坦克眞是幸運兒、在那麼些年青的漂亮伙子裏選中了他。

「初戀」的監製人喬門司特納克和導演享利高司特費了好多天的苦心底思索、才定下了如是的撰擇「杜萍第一個情人」的方針：（一）二十歲上下的健美男、應當已漠茫的懂得了「愛情」、然而並不十分清楚、（二）他一定要純潔和眞誠、（三）絕下能用已爲人熟知的小生、如羅百太祿、泰倫保華等、他一定要是第一次上銀幕的新人、影迷從未曾看見過他、並且在柔月之下未曾與人接吻——至少限度、（四）一定是個身格異常健壯的傢伙、抗得住風的怒吼；太陽的烈焰和海水的波濤。（五）他應當具有一種毫無造作的天然性格、精神是非常振作、然而他却要很聰明的自然的流露出來他的可愛、在他同狄安娜接吻時一定帶了一個畏懼、好像一個情竇初開的小伙子、想試驗去吻他的女朋友的那種怯氣。

後來費了一些選擇的心血、導演到底選了羅白司坦克了！

『好了、這樣我將要開拍了！』從導演告訴了我那個消息、他接着說：『一直到開拍、我簡直嚇得每夜都不能安眠、我知道我的使命太大了！不單是狄安娜！門司特納克和高司特、我知道我應當討每一個人的歡心、尤其是「狄安娜迷」們、然而我飾角色有時不能讓我那樣作、因爲我是被派與狄安娜接吻的、少男們一定自然要嫉妬了！少女們不一定也要這樣說：「狄安娜怎樣能同他接吻」一想到這我就沒勇氣了！

「我曉得」他勉張的一笑「一定有些人如同十五世紀的遊俠一樣、他們常團團着圓桌子、預備給狄安娜粉毀一切的辱侮和謗言、在這裏你可以瞧見幾封信、（我眞不敢說這是「狄迷」來的信、這簡直是「恐嚇信」。）有一封說得最可怕：如果你存了什麼對狄安娜的不徹底邪念、快洗清你的脖子、瞧瞧厲害、最後「我將對「狄迷」們道歉：我已經吻到杜萍的香脣了！但實在的還並不是我大膽而是導演這樣囑咐我的」。

情聖考爾門　孫瑛作

日本莎麗鄧波悅チャン（右）

「蕩寇志」主角 泰羅鮑華

爲藝術而犧牲

好萊塢有許多好笑的故事、特別是大明星們、爲了拍戲、常常犧牲了自己、譬如那些美豔動人的女星、她們爲了劇情、要把香噴噴的臉蛋染上顏色、甚至劃破。男星們有些爲了要留鬍子、只得于思于思地去和愛人結婚。

但泰羅鮑華在「蕩寇志」」的犧牲却更特別；因爲在這齣戲裏、泰羅飾的是一個恐不長法的強盜、既然是強盜那麼就得像個強盜、他不僅要「扮相」要像、並且連說話也得帶幾分「盜腔」、因之、被目爲溫文爾雅的泰羅、一向開出口來是文縐縐的、這次在「蕩寇志」裏、却故意要說些粗鄙的話、爲了避免臨時抱佛脚、就在平時、他也練習這種說話、要是不曉得的人聽見、以爲泰羅的性情改變了、其實這確是爲藝術而犧牲。（土人）

島上藝壇的新芽

旻航

無論任何一件事情、有了人材而是沒有發起與領導者是不成、然而沒有人材而只有發起人是更不成的、所以必須是兩者、都相聯絡的發展才成。

過去島上的劇運眞是太沈寂了、雖然有着許多的優良的愛好者、更有着許多的優良的人材、然而却沒有誰來發起組織、所有着的只是幾個學校中遇到了某一種會典、利用這機會、而有舞台演出。給大家飽一飽眼福、但又是如許的稀少。

現在有人來發起組織劇團、雖然是從放送作起、但是我們却可以絕對的信任牠是一個藝壇的萌芽、此後正是不可限量的。這的確是一件可驚喜的事情、並且也是很值得大家注意的事情、雖然他們的發起並不是僅僅的使大家驚喜與注目、而是爲了愛好、爲了發揚島上藝壇的光輝！

萌芽的時期可以說是一個最重要的時期、只要把這芽兒扶持的得當了、那末再加上一些豐富的養料雨露、將來開出的花來和結出的果來也一定肥美而碩大的。既然有多人是愛好藝術、並且又都是島上的一份子、所以對於這種開闢與發展島上藝壇的事情、似乎是一種應盡的義務。再說一句這還是像他們發起的人一般的爲了愛好。

有許多虎頭蛇尾的事情出現着、有始無終的事情似乎也不被重視了、但我們却希望這個藝壇的新芽、要永遠生長下去、而且在這荒蕪的藝壇上開出一株光明燦爛的成功之花！

關於四羽毛

四羽毛　本片係根據一部美國非常流行的文學名著攝製、所以取材上先有了無限便利、十年前雖曾一度搬上銀幕不過因爲拍製上的簡陋、結果竟未十分引起觀衆的注意、此次聯美用了二年的時光、耗費了百萬金元、才把本片完成。成績果然不錯、內容是敘述英國與紅人的一次戰爭中的慷慨悲歌的事蹟、監製者亞力山大柯逵氏、素以攝製此種影片見長、如過去的「鼙鼓聲動」等、都是很好的實例。全劇不但劇情、穿插、場面各方面都能盡美盡善、同時全部的天然彩色尤能給人無限美感、角色的分配上、由約翰克萊門、羅夫李卡遜和傑克亞倫合演、三人分飾三個戰場中的好友、各有精彩的演出、女主角菊痕迪波瑞不但以美貌著稱、同時她的演技比她的美貌還更值得讚頌。

大導演柴爾登高達爲了要使「四羽毛」中的一切佈景像眞的事實、祇得煞着頭痛到各處收集材料、得到一個很特別的要點、但也苦了一般演員。

那要點就是在阿姆斷門的馬的監獄裏的一幕、在這個監獄裏滿關着戰場上戰傷的俘虜、和凶蠻的土人、監獄是相當的潮濕熱悶、而當局對待囚犯之苛刻也是見所未見的事。一天、只吃一次、而且也只有一次上尼羅河洗臉喝水、所以這痛苦的情形是很難描摹的。柴爾登並且發現到囚犯們吃的東西並不是盛在盆子裏的、是在監獄門前置有一個長十二尺、闊二尺、深三尺的木槽、裏面都盛着皇宮內吃賸的冷食餘羹、演員們爲了要逼眞起見、只好伸手下槽、一把一把撈出來放在嘴裏、雖然這裏面共牛尾湯和麵包也已經够他們受了。（文光）

代郵

光漢君：張君已晤面、伊曾於去歲去滬、現已返青。（編者）

石揮兄：請將「一張未完成的傑作」劇本設法找本寄下！（歌帆）

名實相符全球第一

ミツワ石鹸

三環香皂

袪垢淨塵　暢爽異常
保肌潤膚　蓋世無比
經濟儉省　耐久三倍

三環香皂泡沫軟嫩薰香優雅不論熱涼硬軟的水均可完全溶解肌膚面貌的垢塵無不袪掉！世界最高標準品

東京・三環香皂總行

張萬年大夫　確負責　具把握　根治　花柳淋病　初屢起治久患不愈

特備近代科學化各種電器醫械　採取世界最新技術　選用歐美名廠特効靈藥　憑十五年以上

臨床經驗　爲各級社會解除切膚痛苦　並專治一般屢治不愈疑難之症　絕對負責　確保斷根

花柳病一般症狀及療法

[illegible]

花柳病者須注意的變化

[illegible]

如何方能治愈頑固各症

[illegible]

總批發

國產淋敵丸
犀黃清血丸
補腎黑牛丸
魚便消回丸

每盒兩圓

初屢起治久患不愈

花柳淋病
魚口便毒
下疳橫痃
疝氣偏墜

張萬年大夫啓

一盒除根　確具把握

一掃光藥膏　主治乾溼膿疥頑癬
六〇六藥膏　顆瘡一切
一掃光藥水　皮膚搔搯
全治水　患處立效

全治膏　主治風寒麻木　四肢筋骨疼痛　疝氣偏墜跌打　損傷貼患處立刻見效

〇〇診所青島天橋西頭雲南路八十七號張萬年醫院　電話七七四四號
〇〇星期照常　隨到隨診　時間自上午八時至下午十時

若非萬全安敢獨沽一種

粵港滬　四十餘年　最先創製婦女唯一信譽嵩葯

天喜堂老婢調經丸

婦女各種經病隱憂赤帶白帶不孕等症已婚未婚有孕未孕均合服用

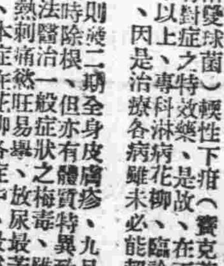

上海行六馬路一壹二號
各埠公司藥房商店均售

廣東商店　至誠藥社　膠東藥房
天合公　建業藥房　同興藥房　聯合藥房　民生藥房　玉春堂　淡美藥房　中國藥房　神州藥房　合和藥棧　金星藥房　中西藥房　華一藥房　新民藥房　宏濟藥房　源裕興

集照相材料精銳於一堂
遐邇風行　經濟實用
品質優良　無往不利

華北總代理
滙川公司青島支店
青島山東路五十八號
本店天津・支店濟南

鳴謝國醫聖手張百效

啓者內子王焦氏於客歲國念一年春。忽得漏血崩症。頗爲沉重。雖經調治。稍見愈痊。然未三月。竟又復發。時愈時犯。痛苦備嘗。輾轉求治。已逾七載。每思有以除根。終以誤延庸醫。不能如願。而病症更爲深痼。面黃肌瘦。四肢虛腫。投藥無效。百醫束手。已成無治之病。幸經復興隆經理孫君紹庭之介紹。得求國醫張百效先生診治。先生醫學深造。觀病如神。斷斯症乃子宮受寒過重。淤血成塊所致。而病雖入膏肓。尚堪用藥。惟須待時日。遂爲調治。漸入佳境。未三月已起沉痾於一旦。痼疾得除。精神倍增。健康異常。敝人幸得良友。得遇神醫。回憶三月前之內子。實判若天壤。良醫救人。恩同再造。敝人於感激之餘。特登報誌謝。以表揚張良醫仁術並藉資介紹。先生醫寓青海路十二號。

鳴謝人頤中烟公司鍋爐房王桂

奇聞奇事

不用針刀……能去眼膜

南村徐氏常患眼病、不幸後雙目起膜失明已成瞽目、今年來青島、聞山東路南首至誠藥社售「代刀脫膜散」、十七年去膜極負盛名、乃往購試、共採去此散十三料、完全除去極好、無異昔日、又該社所售專門眼藥、功效奇特、任何眼疾、穿針紉線、不用針刀云▲注意：代刀脫膜散、每料十元、另有除翳藥去翳、每料五元、普通眼藥、每料分一元、二元、四元數種、郵寄費外加。

喘病救星　氣喘散每盒二元、壓喘藥每盒一元二、除根哮喘藥每瓶十元。耳病　耳聾丸一元二、耳炎水每一元。

青島山東路南首至誠藥社經售（獨家無第二家）◇電話購買、通知即送、電話六一七五號。

新貨磁器、水筆、牙刷到了！！

總批發

估衣布頭　各種顏料　大華洋針　黃旗洋針　磁器塘器　麒麟鏡子

各種文具　果木梳子　新式卡子　果木皂盒　新式煙咀　各式口琴　總經理

各種衣刷　呱呱叫牙刷　代塔牙刷　夜來香牙刷　金塔牙刷　新花襪帶

蔡塔牌顏料　麒麟送子牌鏡子　力士、花旗、大陸牌牙刷　估衣雜貨　批發

新村洋行　青島市場三路十四號　電話五六八二號

經濟

麵粉繼續上升
雜糧市況亦趨挺秀

本報特訊　昨日取引所市場、棉紗生沽莫不一落千丈、獨有麵粉依然上升二角、雜糧勢亦勁秀、不稍示弱、玆將妥市列後：

牡丹　炮車　火磨　游魚　旭日　飛英

一四、三〇〇　一四、〇〇〇　一四、二〇〇　一四、〇〇〇　一三、四〇〇　一三、四〇〇　一三、八〇〇

本街生米　又　豆井　濟南吉豆　膠州小米　青口元豆　高密小麥　海州莞豆　吉豆　花玉麥　苞米　高粮

一六、〇〇〇　一八、八〇〇　一四、〇〇〇　二六、〇〇〇　二七、〇〇〇　二八、〇〇〇　三〇、〇〇〇　二七、〇〇〇　一九、〇〇〇　二八、〇〇〇　二三、〇〇〇　一九、〇〇〇

批發價値調査
日需品二月上半月

本報特訊　青島市日常需用物品、二月份上半月之批發價値、業經社會局需給股調查完竣、編造統計、玆錄之以爲研究經濟者告、

糧食類　一等麵粉一袋、一二、八〇、漲二元九、二等麵粉一袋、一二、四〇、漲一元九毛五、三等麵粉一袋、九、四〇、漲一元八毛、一等大米百斤、五六、〇〇、漲一元七毛、二等大米百斤、三四、〇〇、落一元、三等大米百斤、三三、〇〇、漲五元、小米百斤、三三、〇〇、漲三元五、江米百斤、三六、〇〇、漲六元、包米百斤、二一、〇〇、漲二元五、小麥百斤、二〇、〇〇、漲三元、黃豆百斤、二二、〇〇、漲三元五、綠豆百斤、二〇、〇〇、漲二元、江豆百斤、二一、〇〇、漲一元五、高粮百斤、一七、〇〇、漲一元、

燃料類　塊煤一噸、二四、〇〇、粉煤一噸、一九、〇〇、煤球一噸、二〇、〇〇、劈柴百斤、三、二〇、漲七毛、火油十桶、一五一、〇〇、漲一八元五、汽油十桶、一七〇、〇〇、漲十一元、

調味類　豆油百斤、八〇、〇〇、漲十五元、香油百斤、八一、〇〇、漲六元、生油百斤、六七、〇〇、漲七元、醬油百斤、二〇、〇〇、同前、糖百斤、七〇、〇〇、漲二七元、醋百斤、一五、〇〇、漲五元、牛乳百磅、二〇、〇〇、同前、鹽百斤、八、〇〇、漲三元、

鷄肉類　鷄十隻、一二、五〇、漲三元五、鷄卵百個、一三、〇〇、漲六元五、猪肉十斤、六、八〇、落五毛、牛肉十斤、五、八〇、落五毛、羊肉十斤、一、〇〇、漲二元、

魚類　黃花魚十斤、三、二〇、紅頭魚十斤、一、三〇、偏口魚十斤、三、一〇、

果實類　橘子百斤、二三、〇〇、漲五元、香蕉百斤、四八、〇〇、漲三十元、蘋果百斤、二七、〇〇、漲九元、西瓜一個、二、〇〇、同前、梨百斤、一二、〇〇、落四元、

菜蔬類　白菜百斤、六、〇〇、菠菜百斤、一六、〇〇、漲五元、芹菜百斤、一五、〇〇、漲八元、香菜百斤、一七、〇〇、漲七元、韭菜百斤、一二五、〇〇、漲五十五元、大葱百斤、七、五〇、同前、大蒜百斤、五五、〇〇、漲三十二元五、豆芽百斤、八、〇〇、漲二元、豆腐百斤、一二、五〇、漲二元五、地豆百斤、八、〇〇、同前、蘿蔔百斤、五、五〇、薑百斤、二二、〇〇、

衣料類　棉布一疋、二九、五〇、漲四元八毛、士林布一疋、四四、〇〇、漲四元二毛、線嗶嘰一疋、二五、五〇、漲三元三毛、花蓮呢一疋、三九、六〇、漲五元一毛。

本市日需品零售價
二月十九日社會局需給股調查

種類	單位	價格	比較前日 漲	落
糧食類				
砲車麵粉	一袋	14.10		
綠火磨麵粉	同	14.00	.10	
一等大米	每市斤	.65	.05	
二等大米	同	.42	.02	
小米	同	.29	.02	
江米	同	.46	.02	
包米	同	.25		
綠豆	同	.26	.01	
高粮	同	.20		
調味類				
豆油	每市斤	.82		
香油	同	.95		
生油	同	.71	.02	
醬油	同	.25		
糖	同	.75		
醋	同	.20		
鹽	同	.10		
鷄肉類				
鷄卵	百個	1.20		.10
猪肉	每十斤	6.50		
牛肉	同	6.50		
菜蔬類				
地豆	每市斤	.10		
薑	同	.28	.02	
大白菜	同	.08		
小白菜	同			
油菜	同	.25		
芹菜	同	.30		
韭菜	同	.100	.10	
大葱	同	.12	.02	
大蒜	同	.56		
豆芽	同	.10		
豆腐	同	.15		
香菜	同	.20		
魚類				
銀刀魚	每市斤			
黃花魚	同	.34		.02
紅頭魚	同	.14	.02	
偏口魚	同	.32		.06
燃料類				
塊煤	噸	24.00		
粉煤	同	19.00		
煤球	同	20.00		
劈柴	每十斤	.32		
火油	桶	15.10		
汽油	桶	17.00		

津市場買風熾 物價極爲軒昂
囤戶活動前途風險多

大津通訊　津市各業市場、近二三日來、顯示洶湧狀態、所有物價、極爲軒昂、造成多年僅見之最高峯、今後市面究將如何演變、殊有無從窺知之勢、一般商家以爲今次市價狂升如是之烈者、其最大因素固係受金匯兩市場之刺激但囤戶之澎湃、當亦爲其重大原因之一、爰津市各種產品、無論國內外所運來、各商以受金匯市價之刺激、俱不欲銷售、其不欲銷售、而競買之風更爲劇烈、實際需要者、不得不略爲增値購進、而市場鑑於實銷旣暢、活動之主因是轉烈、一般握有現貨者、以現金無所寄託、因而紛起囤貨、此輩之囤貨、對於實銷情形如何、市價高低如何、概不過問、倘能按大價將貨購進、即認爲業有把握、盈利可期、凡有實際需要之各商、玆以市價旣昂、囤戶紛起、深慮今後市價被其繼續掀動、則日後購進不易、吃底再行增重、利潤減低、不得已又起而繼之納進、市場所有囤戶與實際需要貨品之各商互相競吸、致將物價掀起、若無囤戶從中活動、金匯市價雖發生劇烈之變動、以現時之清淡銷路而論、市中現貨雖少、物價縱然軒昂、決無如是之慘烈、現時、凡屬貨品、無論必需品或奢侈品、實銷之多寡、概無人預計、將來之盈虧如何、亦不顧慮、俱欲一致貯存待時、其中尤以一般金融業之積極活動、更足以促進市價之狂升、據市場之觀察、今後市場動態、殊無把握、惟以時屆春令、有消耗而無抵補、凡積有現貨者、以過去囤貨獲利之鉅、認爲今後市價有升無落、一旦將貨購進、即無異獲得利潤、故其前途、決難期其緩和、風險之發生、勢必繼續呈現云。

南京金融界
春節假後動態

南京通訊　爲春節假期之第一日、外匯暗市波動甚微、結果、較上週收盤略告回縮、金市因之哄上、京市飾金掛牌、上漲尤巨、惟日聯及華興券、則仍保持平穩、玆將其動態錄後、外匯、收盤英匯四便士三九〇六二五、美匯、七金元二八三五、金市、大條四四七五元、飾金（漲二十元）出四六〇元、進四三五元、銀市、出元、進二元六角、銀元、二元〇八分、華興券、出三八元、進一三三元、日票、滬市見暢旺云。

收盤進七十九元六角二分半、法幣一百二十五元元角八分、出七十九元五角、法幣一百二十三元七角八分、京市錢莊掛牌、進八十一元、法幣一百二十三元四角、出八十元二角五分、法幣一百二十四元六角。

紗市、十二日爲舊曆年後之第一日、交易做開、因客幫在途、成交本街同行尙稱活絡、故在休假一星期中更以金市猛烈上漲、人心頗堅、市價刻已步步激升、但京市實銷、殊欠暢旺、東紗成交二千二百包、華紗成交一千三百六十包、劃條二十九元五角、玆將萬利行盤錄後、六支藍雙獅三百三十五元、十六支豐年七百四十五元、十六支仙鶴七百四十元、二十支豐年七百六十五元、二十支藍鳳七百六十元、二十支大喜七百五十五元、二十支水月七百六十五元、二十支金塔七百六十元、二十支月琴七百六十元、三十二支藍鳳九百八十元。

取締私鈔
焚燬收回鈔票
博興縣公署

博興通訊　該縣各商號、舊日發行私鈔角票流行市面、頗爲充斥白知事會一再公飭嚴行禁止、一面令飭商會轉知各商號限期收回、現在第一期收回角票二百餘元、在趁此召開民衆大會之際、在會場當衆焚燬、將來該縣私鈔杜絕、新幣流通、當必日見暢旺云。

△進口貨物
青島丸十八日由滬來青

鹹魚	二〇〇箱
空鐵桶	四〇〇件
草編	四〇〇包
古新聞	三〇〇件
顏料	三〇八件
紅土	二〇〇包
綠礬	五〇箱
藥材	四五箱
食料品	二三件
鴨蛋	一〇件
松花蛋	一件
茶葉	二件
魚皮	二件
海參	四件
魚翅	一件
魚子	二件
蓮子	三件
糖果	二件
味素	七件
鳳尾魚	三件
鮮筍	二〇件
筍乾	一六件
紙牌	一一件
廣告料	五件
玻璃紙	二件
神紙	一六二件
筆桿	二件
運貨車	二件
汽車	一件

棉紗市況狂跌
生油亦不振尾市猶豫

本報特訊　棉紗自開行以來、氣勢洶洶屢造稀峯、今市乃因天津狂跌、人情隨而驟轉軟化、現銷亦少、五鍍拋出、致市竟如決堤之河、直瀉而下、按市場人情之懶怠、暫時似不易再轉趨色云。又生油因受棉紗市況頹靡之熏染、人氣不振、市亦回跌、步步下游、後因洋行及空方訂補、市復一度轉強、但把扶因燈節休市三天之關係、相率停手、不肯貪作、故尾場已呈徘徊猶豫之象云。

棉花營業概況
本年一月份中

上海通訊　上海棉花市況上月份較前月（去年十二月）略減、但香港方面買氣旺盛、價格亦復抬高、每種約增二十元之譜、雙馬牌伸至七百六十一元之最高値、總實出數額爲四萬四千二百七十五包、較上年十二月份則減少八千七百五十包、至於各方之買量外商及同業方面共計二萬八千七十五包、較上月減少一萬另八百七十五包、香港幫共計九千三百二十五包、較上月增加二千另五十包、內地幫共計二千六百二十五包、較上月增加八百七十五包、天津幫共計二千五百七十五包、較上月增加二千三百五十包、紡織業齊出共計七千二百五十包、較上月減二百五十包。

開啓山東寶庫
當局組資源調查隊

北京電　魯東地區作戰、向來不失皇軍之威力、是以臨時政府方面不能任命地方官吏、即使任命、亦不能赴任、雖號稱山東寶庫而不能着手調查、迄今仍爲黑暗地帶、但此次肅清工作實現下列之重要意義、（一）臨時政府所任命之官吏得赴任地、而向東亞新秩序邁進、山東全省之明朗可期、（二）如果號稱山東寶庫之魯東內地物資得以完全上市、豐富之地下埋藏資源、得以開發、招遠縣一帶之豐富金礦、經調查之後、得以開採、當局已準備如專門家組織調查隊、前往調查、及開發地下埋藏資源云。

京需用雜糧
日約萬石

北京通訊　京所需米麵雜糧、自經當局設法疏通來源後、已源源輸入、惟市當局爲欲明瞭全市所需之總數、以資有所準備、關於雜糧方面、由市商會統計、每日全市所需各種雜糧約一萬石左右、年需三百六十餘萬石之譜、業已開到詳單、呈報當局云。

△出口貨物
黃河丸二十二日去滬

牛油	八一簍
牛脂	一〇〇〇包
生米	三五〇〇包
黃豆	二五〇〇包
黑棗	一七〇〇包
棆樹粉	一四六〇包
鹹鹽	四二八六包
鹹猪	一五包

內外市況

本市市況
（二月二十日）

○棉紗期貨前場	
二月開	816.00
最高	820.00
最低	799.00
收盤	800.00
成	00件
三月開	820.00
最高	821.00
最低	804.00
收盤	805.00
成	00件
○棉布期貨前場	
二月開	28.000
最高	28.060
最低	27.300
收盤	27.30
成	000件
三月開	28.300
最高	28.300
最低	27.500
收盤	27.50
成	000件
○土產期貨前場	
生油	
三月開	84.00
最高	84.60
最低	82.65
收盤	83.70
成	102簍
生米	
三月開	43.40
最高	43.40
最低	43.20
收盤	[illegible]
成	500包
○棉紗現貨前場	
16支	
龍月	870.00
成	1件
寶來	835.00
成	2件
實鵲	845.00
成	10件
20支	
藍鳳	880.00
收盤	873.00
成	30件
寶來	835.00
收盤	850.00
成	25件
寶船	860.00
成	15件
五星	845.00
成	15件
仙桃	830.00
收盤	855.00
成	40件
銀月	[illegible]
收盤	835.00
成	30件
宮女	840.00
成	10件
32支	
銀月	1065.00
成	15件
十全	1000.00
成	50件
○棉布現貨前場	
藝龍	29.60
收盤	28.80
成	70件
花鳥	29.20
收盤	28.70
成	50件
○土產現貨前場	
生米	37.00
成	200包
生油	84.00
成	50簍
淨生油	82.00
成	300桶

海外市況
（二月二十日）

○倫敦銀塊	
現貨	20又4分之3
期貨	20又16分之11
○孟買銀塊	
休市	
○紐約銀塊	
公定價	34又4分之3
○紐約株式	
新記兒	58又0分之0
阿拿根阿	19又2分之1
○紐約滙兌	
對英	3.95又4分之1
對日	23.47
對華	7.10
○倫敦滙兌	
上海	4又16分之7
日本	12又32分之9
法國	176.50
紐約	402.50
○美國棉花	
現貨	11.18
三月	10.03
五月	10.77
七月	10.36
○倫敦金塊	
	168.00
○市俄古麥	
5月	102又2分之1
7月	100又4分之3
9月	100又8分之3
○加奈陀小麥	
五月	88又0分之0
七月	89又8分之1
九月	90又8分之1
○東京株式	
前場開盤	
新東	139.10
鐘紡	167.50
滿業	77.50
日產	73.40
○上海滙兌	
前場開盤	
對英	
現貨	4又32分之7
期貨	4又32分之5
對美	
期貨	6又16分之15
現貨	6又13分之13
○天津棉紗布現貨	
棉紗	
17支八馬	815.00
17支十全	無市
20支十全	960.00
32支十全	1040.00
42支栗子	1410.00
42支水月	1430.00
棉布	
五福	35.50
陽光	31.50

○大阪棉花	
前場開盤	
二月	76.25
三月	無市
四月	80.00
五月	無市
六月	無市
七月	無市
八月	無市
○大阪棉布	
前場開盤	
二月	3.930
三月	3.920
四月	4.040
五月	[illegible]
六月	[illegible]
七月	4.430
八月	4.530
○大阪棉花	
前場收盤	
二月	無市
三月	無市
四月	無市
五月	無市
六月	無市
七月	無市
八月	無市
○大阪棉布	
前場收盤	
二月	3.670
三月	3.915
四月	4.015
五月	4.215
六月	4.345
七月	4.430
八月	4.525
○海外棉市	
印棉布羅記	205.00
印棉阿格普	190.50
美棉	[illegible]
美棉	261.00
○上海金融	
海關金單位	270.80
華興銀行公定値	
對英	6又0分之0
對美	9又8分之7
	140元賣
	145元買
法幣換算率	392.70
匯票	77元又2分之1賣
	78元又0分之0買
匯劃貼現金化	42乃至44

（二月十九日）

○大阪棉花	
後場開盤	
一月	無市
二月	無市
三月	無市
四月	無市
五月	無市
六月	無市
七月	無市
○大阪棉布	
後場開盤	
一月	3.755
二月	3.985
三月	4.090
四月	4.250
五月	4.365
六月	4.400
七月	4.545
○大阪棉花	
後場收盤	
二月	無市
三月	無市
四月	無市
五月	無市
六月	無市
七月	81.80
八月	82.05
○大阪棉布	
後場收盤	
二月	3.775
三月	3.930
四月	4.065
五月	4.235
六月	4.370
七月	4.460
八月	4.560
○上海雜糧現貨	
豆油	116.00
大豆	265.00
落花生油	91.00

註册商標

醫學博士森田資孝大先生推賞

頭痛聖藥

腦新

頭痛!!宜速服

腦新如遇頭腦疼痛非常難忍時、頭目眩暈神智昏迷時、或讀書過度精神疲倦及惡醉宿酒未醒時、倘速服腦新可立見奇効、其効若響、服後三分鐘頓覺頭目爽快神智清新、苦痛若失有如夜月秋遊能有心曠神怡之妙、此偉績確爲本劑獨具之特長、且雖連續服用、對於腦神經或心臟胃腸等決無副作用、亦無影響、孕婦服用亦無害。

▲主治▼
◎偏正頭痛　◎頭沉神昏　◎頭迷眼花　◎腦筋疲乏　◎精神憂鬱　◎面神經痛　◎宿酒惡醉　◎暈船暈車

四包裝……日金二角
七包裝……日金三角
十三包裝……日金五角
二十八包裝……日金一圓
六十包裝……日金二圓
百六十二包裝……日金五圓

◇謹將、除粉末外尙有錠藥、一並發售、可隨意購用
◇近坊間有謀利之徒、假冒本劑騙人、幸希注意帽子牌商標、庶不致誤
◇各地中藥房西藥房均有代售

製造　大日本名古屋市東區　荒川長太郎合股公司
總代理店　青島小笠原大藥房　青島山東大藥房

（注意）

黃　禮
白　寶

限三日內能將以上四字詳細解答述明地址
頭五名者追戶贈送新年禮品一份
代收件處膠州路四十五號之甲張文山

新到在荷品目

雜貨　陶器。茶葉。手巾。洋針。肥皂。
礦油　石油。機械油。車軸油。
食品　罐頭。海產物。

保險部　火災保險、海上保險、運送保險、汽車保險、

株式會社物商店出張所
東京火災保險株式會社代理店
東洋火災保險株式會社代理店

青島陵縣路一一九號
蛭子組商事部
電話（五五一二　二五一五）號

琴圃兒科醫院

（科目）專以推拿手法診治小兒百病
（診費）門診二元　出診四元
（地址）吳縣一路九號（卽萊蕪一路三十四號之橫街）
（電話）四四七六

青島山東路南首
至誠藥社售
荔枝紅茶
▲氣味香濃、芬芳馥郁、玉液瓊漿、生津止渴。
▲消食健脾、養顏開胃、其味無窮、勝食鮮荔。
每包二角
嶺南特產
每聽一元六角

嶗山晶石眼鏡老店

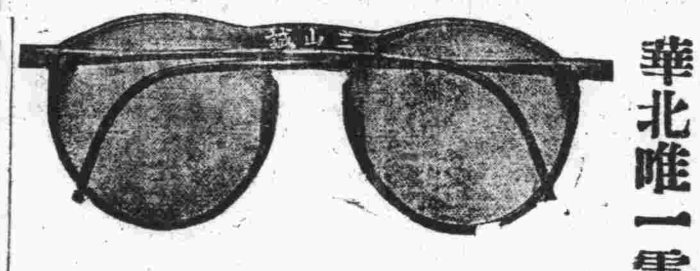

華北唯一電機割磨工廠

本店在青開設四十餘載所出品之嶗山各種晶石眼鏡久蒙各界贊許茲因新由嶗山得到大批茶墨水晶並歷年積存珍貴晶石現已造成各時式眼鏡物質精良定價特別低廉近視散光老少中花斜視等鏡光線準確類客定做各貨交貨迅速倘蒙賜顧無任歡迎

青島卽墨路西首
三山誠眼鏡老店謹啓
電話五八六三號

康勳臣
古方祕製
開胃舒肝丸
▲心胃刺痛等症……一盒保險斷根

此丸藥性溫和男婦咸宜專治九種肝鬱不舒胸膈悶堵腹滿膨脹不思飲食倒飽嘈雜嘔吐酸水氣逆不順兩脅刺痛氣鬱凝結心胃疼痛氣急胸悶鬱噎膈反胃痞悶不暢等症見效神速久已著名卽服此丸立能解鬱舒肝寬胸順氣開胃止痛凡由飢飽或急氣所得之病三付全癒一盒斷根每盒六丸國幣一元

婦女
（康勳臣製白帶聖藥）
白帶
當日見效　兩盒斷根

婦女無論赤白帶下久必腰酸腿痛百病叢生子宮虛冷血虧血虛面黃肌瘦食慾無味身體作冷兩脅發脹受孕艱難本號代理（靈效健坤白帶丸）善固元神而補氣血寒熱兼顧老幼咸宜二盒保癒永不復發健體止帶靈若仙丹近來假冒甚多購者注意△每盒二元

◇烟台福昌泰福興堂　濟南張雙子藥房萬利西藥行　◇博山福成祥藥品部　◇東鎮健古藥房

青島總經理北京路天合益大藥房　電話三八六六號
膠縣宏大藥社

命相專家
醒醉客
大相士

能知你父母存亡兄弟幾位子女多寡
瞭然你妻妾賢愚姻緣順逆戀愛眞假
判斷你買賣盈虧軍政陞遷謀事成否
指明你目前愁慮心腹隱情宜進宜退
細査你過去吉凶未來禍福家庭變遷
盡告你終身結局正才偏才富貴貧賤
◇談相推命二元◇占卦四角◇
現寓北京路中華樓三樓五號候教

海陽至青島間沿海 航行禁令解除

日海軍當局發出佈告

日海軍華北最高指揮官、昨二十日發出如左佈告、解除二月十五日禁令一節、而在海陽（海陽亦在內）以南至青島間航船隻舢板可自由航行。

爲佈告事、查昭和十五年二月十五日以佈告禁止船隻舢板出入區域之中、將由海陽（海陽亦在內）以南至青島間解除之、此佈

昭和十五年二月二十日

即墨治安宣撫班 工作極爲繁重

一行二十三人昨日出發

興亞院及市公署協力之下組織之即墨區鄉政處治安宣撫工作班、一行二十三人、本月二十日上午九時齊集市公署前、乘華北交通汽車離青出發、二十日工作地點爲即墨城、此行工作繁多、由市公署各局分別担任、其工作如下。

（鄉警兩局）

鄉區行政警備事務局、及警察局之工作爲。

一、縣公署內容之整備指導、並特注重財務關係之指導督勵。

二、區公所內容整備充實並機能之擴充。

三、關於區公所之調查。

四、宣撫安民等之工作。

五、保甲制度之基礎工作。

六、民間銃器之調查。

七、警備機關之强化及訓練

（社會局）

一、宣傳、宣撫工作、散放傳單、蓄音機放送、講演時局近況。

二、地方社會實態調查。

（教育局）

一、各學校開學之狀況、爲事變前學校數之比較、學生數之比較、班數、教職員數等調查。

二、教科書並學生用品供給狀況。

三、教職員之待遇及勤務狀況。

四、日語普及狀況。

五、學校設備狀況。

六、向管內現已開學學校之教職員及學生訓話、闡明大青島建設及東亞新秩序建設之旨。

（衛生局）

實施施藥施療等、免除民衆疾病之諸般痛苦工作。

（財政局）

財務關係之調查及指導督勵等工作。

（建設局）

道路、橋樑、交通狀況等調查工作。

市公署 標賣汽車 廿六日開標

本市市公署頃擬招標出售一九三一年型哈德遜牌舊汽車一輛、欲投標之各商、可於即日起赴市公署經理科需要股領取標單、於二十六日十一時開標云。

佛誕及吉祥節日 禁止屠宰牲畜

佛教同願會請政府施行 社會局正籌劃實施辦法

北京佛教同願會本共愛護衆生之佛旨、擬定夏曆四月初八日之釋迦佛聖誕、十二月初八日釋迦佛成道、國曆十月四日世界動物節等吉祥節日、禁止屠宰、以召祥和、經呈准內政部咨請各省市一律實行、其禁屠日期爲夏曆四月初八日禁屠三日、十二月初八日禁屠一日、國曆十月四日禁屠一日、本市市公署按准咨文後、正由社會局籌劃實施辦法云。

各中小學校 即將開課

分別行開學式

本市各中小學校、於二月五日奉教育局令放寒假後、頃於二十一日即行假滿、學生均須於假滿後到校報到、各校並分別舉行開學式、本學期即將開始云。

社會局設立 農事訓練所

投考者極踴躍

本市社會局爲開發農村、設立農事訓練所、而造成農村合作社技術指導員、經開始報名後、投考者極爲踴躍、二十五日報名截止、舉行考試、定三月一日開班講習云。

分駐所派出所 設問事處後

解答事件甚多

本市警察局、爲便利市民於各分駐所派出所增設問事處、代市民解答一切問題以來、市民獲益匪淺、刻該局總計一月份中、全市各分局所問事處共解答案件一六八起、內中民事調解四十三起、公事手路各問訊九十九起、續問訊十八起、其他八起云。

台東分局 查獲賭局

在林記理髮館

台東警察分局、於日昨在威海路八十三號林記理髮館查獲賭局、賭頭張文雲年三十歲諸城人、連同賭徒朱彥臣、王善本、馬振泉、崔連生、徐貴華、閻成文、韓茂書、孫書閣、張有檀、徐進級、程明義、董成義、胡鴻江、王中海、劉洪生、陳書簡、郭義亭、費新典等連同賭具賭資一併送分局訊辦。

衛生局制定 種痘實施辦法

旅行者須携種痘證書

本市市公署爲預防天花流行、關於臨時種痘、業經衛生局於一月三十日起實行、頃更訂定種痘實施辦法、於本月十九日布告、茲誌布告原文及種痘辦法如下：

（布告）爲布告事、業於一月二十日、開始辦理臨時種痘、凡市民前往受種、一律免費、又旅行者、均須携帶種痘證明書、乘船旅客、如有未種者、即由海務局檢疫科、就便施種、亦予免費、以上各節、均經布告在案、茲將種痘實施辦法、附錄於後、一併布告週知、此布、附錄種痘實施辦法。

（辦法）甲、施種日期

一、定期種痘、自三月一日開始、至五月末日止。

二、臨時種痘、在定期種痘以外期間、有必要時施行之。

乙、實施辦法

一、定期或臨時種痘工作、由市立醫院担任、一律免費施種。

二、爲普及種痘以重保健起見、凡醫師會會員許可施種、此外非醫師會會員之醫師或中醫士、須填具種痘聲請書、連同購用痘苗樣品、向衛生局呈請審核許可後、方准施種、所有許可施種之開業醫、種痘一人、准予收費三角、填給種痘證、不得格外再收種痘證書費、以資劃一、並須將施種人數、逐日填表報告衛生局備查。

三、種痘證之規定：

（一）爲統一事務、以昭慎重起見、關於種痘證、均由衛生局規定樣式印製、所有各機關及開業醫均向衛生局領用。

（二）機關領用種痘證、無須繳價、開業醫領用種痘證、均須繳價。

（三）種痘證以有衛生局長簽字及蓋用種痘醫師名章爲有效、凡定期種痘、臨時種痘、或旅行時一律適用。

行刼故意殺人犯二名 昨日執行死刑

劉姚氏幫助殺人改判徒刑

曾誌二十八年十月十四日之高密縣自衛團兵高盤亭劉甲章殺人上訴案、刻更審之結果、已於昨日執行死刑、茲將該案詳情誌次：

（案情）有劉名樂者年六十許、居住膠縣西南鄉盛家莊、劉曾在青經商、手中頗有積蓄、故頗稱小康、惟無子嗣、乃娶姚氏爲妾、然亦無所出、而姚氏正當中年、不堪與年逾耳順之老翁同居、故與高盤亭者通姦已久、高某於去年春間在高密自衛團當兵、而劉姚氏一度往尋并由高之介紹、與伊之同夥弟兄劉甲章者姦宿一夜、至次晨高某僱驢將劉姚氏送返其家、不料劉姚氏返家未逾數日、而高某率領多人突至劉名樂家中、時其鄰人李薛氏正在劉家閒坐、睹此驚駭走去、而高盤亭等將劉名樂架至山溝內槍殺身死、并將劉妻劉宋氏於殺後、携帶地契銀錢甚多逃逸、不料被膠縣自衛團捕獲、審訊結果、證明劉姚氏因與其夫感情不洽、劉某甚少金錢供給、致與高盤亭劉甲章二人密議、向其夫勒索未遂、致將劉某及劉宋氏殺害、案歸前膠縣公署、審訊之結果、當將高盤亭、劉甲章、劉姚氏三犯均判處死刑、三犯不服、上訴於本市高等法院、經前膠縣公署將男女三犯解青後、即由檢察處提起公訴、并傳來證人劉福祿、劉福喜、李薛氏等數度開庭審理、於日前宣判、高盤亭劉甲章二人行刼而故意殺人仍處死刑、褫奪公權終身、劉姚氏幫助殺人處有期徒刑十五年、因高劉二人係按照懲治盜匪條例宣判、故不得上訴三審、乃呈報法部核准、該犯於昨日（廿日）執行死刑。

（執行）昨晨十一時、高等法院檢察處樊檢察官、偕書記官、帶領法警數名、至看守所、當由該所率同趙所官將高劉兩犯驗明正身、由樊檢察官宣告執行命令後、即行插招上、綁擁至看守所門外、登警察局之護送汽車、於警察局多數警察護送中、經湖光路、山東路、費縣路、直達團島刑場、執行死刑、並張貼布告一體週知、茲將高等法院檢察處布告誌次：

爲佈告事、案准本院第一四八號公函略開、案查本院受理膠縣高盤亭等行刼而故意殺人等罪上訴一案、業經依法將高盤亭劉甲章二人、判處死刑、并加具意見、呈送法部覆核在案、茲奉法部指字第一六七八號指令略開、呈書卷判均悉、本案被告高盤亭劉甲章依法各處死刑、褫奪公權終身、尚無不當、應予核准、以昭炯戒、仰即遵照依法執行具報、此令等因、奉此、相應將原卷及人犯送請查照、依法執行等因、准此、茲定於本月二十日上午十一時、將該犯等提出驗明正身、綁赴團島刑場執行槍決、以照炯戒、除函覆外、合行布告一體週知、此佈。

計開

高盤亭、年三十歲、本市膠縣人。

劉甲章、年二十九歲、本市膠縣人。

建設局 保護森林

五年計劃造林

本市建設局、以造林既可以美觀風景、並可涵養水源、故對於森林之保護、除函警察局保護、勸導市民愛護外、並令林警對於盜竊林木者、切實取締防範、頃更爲五年計劃造林、積極進行中云。

戶口警察 短期訓練班

業已訓練完畢 將辦戶口清查

警察局自本月十一日舉辦戶口警察短期訓練班以來、已於十九日一週訓練期滿、即日舉行休業式、除四滄李村及台東浮山所派之受訓警士十九名、分遣原職服務外、其餘之四十名、自即日起、由警察戶口股指導下、自市南分局山東路分駐所起開始實施戶口清查、預計三個月內即將市區戶口調查完畢、然後再推進鄉區戶口清查云。

舊市區一月份戶口 調查統計完竣

較去歲十月份略爲減少 共計五十二萬九千餘人

本年一月份、舊市區內之人口統計、刻經警察局調查統計完竣、本月中外人口較去年十月份減少一三五八人、係因本年一月適逢舊年臘月、寄居本市者多有返籍度歲者、故此種減少情形、並非實際之減少、茲將詳數分誌如次：

市南區、共有二零八七一戶、男六一五〇九人、女三七一一三人、共計九八六二二人。

市北區共有一五二六七戶、男四五三二四人、女二五八七二人、共計七一一九六人。

海西區共有六九九二戶、男二六二零九人、女一九八六三人、共計四六零七二人。

台東區共有一六一七五戶、男四一四九四人、女二九一六六人、共計七零六六零人。

四滄區共有二二零一四戶、男六四六八七人、女五五六七三人、共計一二零三六零人。

李村區共有二二八九七戶、男六五二二一人、女五六九五五人、共計一二二一七六人。

總計以上六個分局共有一零六二一八戶、男三零四四四四人、女二二四六四二人、共計五二九零八六人、較上月減少一三五八人。

以上之數字中、包含有外國僑民八六二五戶、男一六七零人、女一三四零八零人、共計三零八一零人。

紅石崖碉堡式分所 關係治安重大

屏藩海西地方益臻安謐

紅石崖碉堡式警察所落成、關係海西治安及海上安甯極鉅、茲將該地形勢及商業狀況如下：

紅石崖在本市海西對岸、爲內地貿易聚集港口、地點十分險要、當地以花生、農產品、爲大宗出口、該處之面積、東西長約三華里、南北長約一華里半、地點既如此重要、貿易又如此繁盛、警察局有鑒於此、於去歲六月間呈市公署、要求在該地設立分駐所、保護港口、及來往商賈、維持當地住民之安甯、惟該地接近海面、警察分駐所在平原地駐紮、或有海面發生意外、是以根據當地之需要、於去歲十月間呈請市公署改建碉堡式、高度約十丈、分四層、第一層辦公室、第二層官長警宿舍、三層無線電信所、最上爲瞭望台、去歲十二月底完工、非但建築鞏固、且由上層陸地與海面、一望無餘、治安確能鞏固、於十九日舉行新屋落成典禮、警察局對馬副局長以下各科長、各分局長、各機關代表、於上午十時半由小港乘靖澳艇向紅石崖出發、是時朝陽映於海面反射在眼簾、初春天氣微風拂面、波平水靜、空明如鏡、空中白鷗、追逐船隻、翔飛自如、坐觀如此美景、並不寂寞、至十一時半、到達大窰附近、因潮水關係、不能直到紅石崖碼頭、由舢板分別撥往、碼頭附近帆船甚多、碼頭長約一華里、全爲石條排成、堅固異常、該地街道整潔、村民誠實之態度、溢於眉宇、房屋亦甚完美、警察分駐所矗入雲霄、形勢偉壯、由海西分局長劉國有氏及駐在該地分駐所秦德聚巡官領導參觀內部、一時餘舉行典禮、由劉分局長報告經過、對馬副局長致詞大意、碉堡式警察局分駐所成立後來往客商之安甯、本地之治安確能周密維護鞏固、惟希望本地之人民與分駐所取得密切聯絡、使匪人無從施其技倆、次由秦巡官致答謝詞後全體合攝一紀念影、同在該地小學校內聚餐、據當地人云紅石崖現有戶口爲二百一十八戶、計一千零七十七人、除警察局分駐所外尙有自衞團、鹽務局鹽警等、扶助治安、本地人除業商者外、以捕魚、舢板爲副業、出產每年收獲很好、陸地有汽車可通膠縣等地云。紅石崖之近海分沙灘、泥灘、砂石灘、潮水漲時、舢板可近碼頭、潮水退時、距三四里不能接近碼頭、是以因潮水關係、三時市過、即登上舢板撥回靖澳船上、同時啓碇、歸向市內、但海面霧氣漸重、至馬蹄礁附近幾不辨東西、幸船主富於經驗、至五時十五分安然到達小港碼頭。

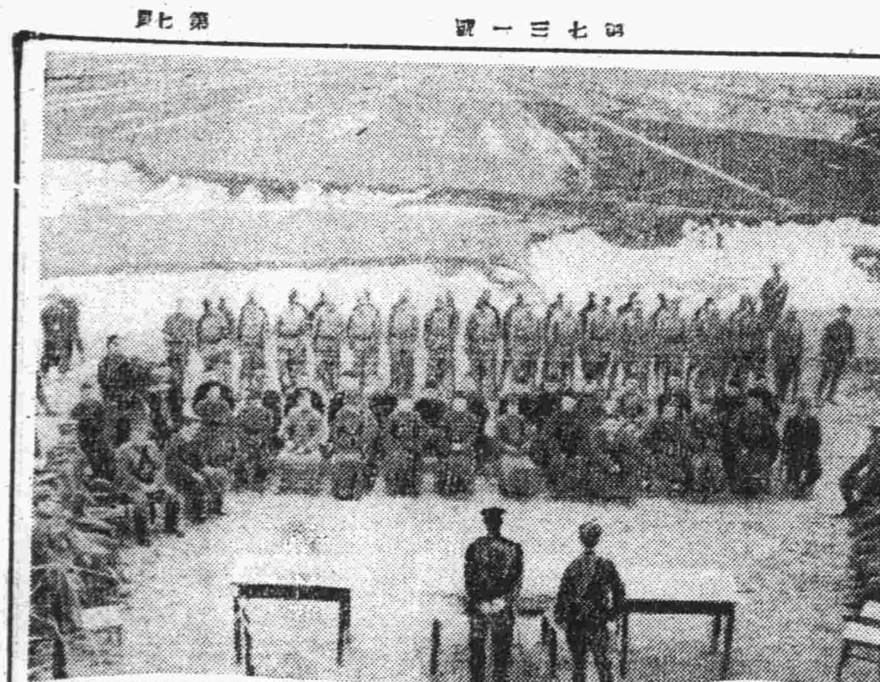

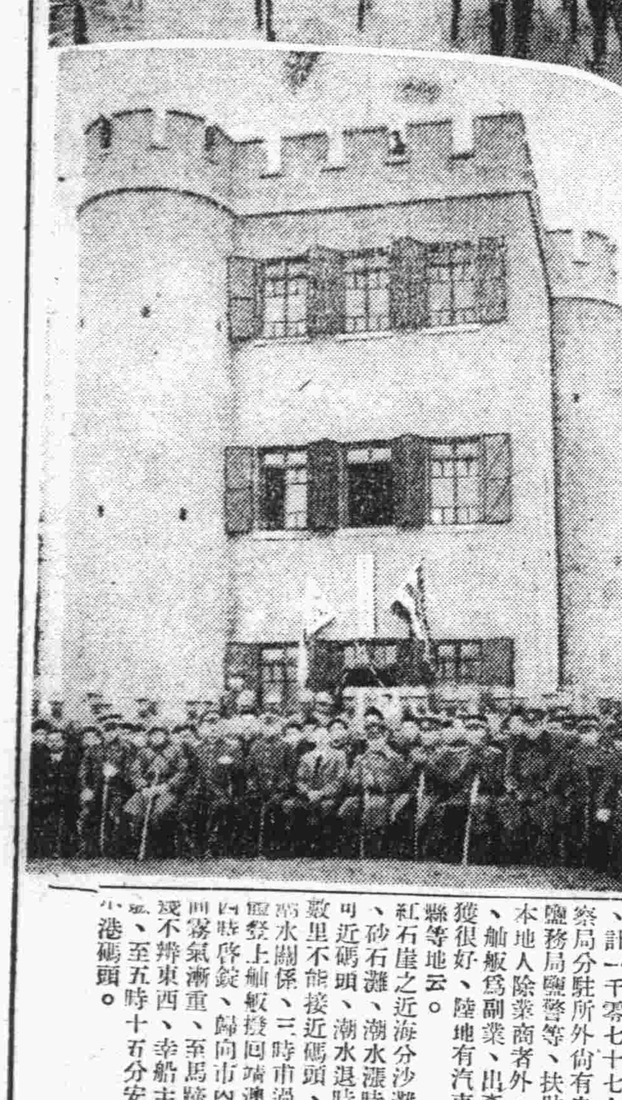

寫眞說明：

上：對馬副局長致詞時情形

中：駐在之巡官秦德聚氏

下：偉壯鞏固之碉堡式分駐所

二次廉價麵粉配給 配給辦法決定

以各工場公司勞働者爲限 俟社會局審查後發配給劵

本市當局因遞來物價高漲、麵粉價格漲至最高程度、市民受大困苦、爲救濟民生而舉辦之廉價配給麵粉、第一次配出後、尙餘三萬餘袋、現決定繼續舉辦第二次廉價配給麵粉、配給方法頃已經社會局厚生科決定、玆誌之如下：

一、配給方針　依前回二萬四千袋之配給、大體對無有一定生業各細民階級而配給、此次以各工場、公司等、勞働者俸給生活者中之五十元以下低收入者爲對照而配給之。

二、配給數量　前回配給之剩量卽以日方側提供之剩量六千八百袋與中國方面之二萬七千袋充之。

三、配給方法　市內工場、公司等以左條件申請求配給

一、工場、公司等使用華人三十名以上之處。

二、右使用以均在五十元以下之月收者各家長、且爲未受前回配給者、不包含獨身者。

三、工場、公司等依右條件作製記入各姓名、家族數、住所等之名簿向社會局配給股申請。

三、申請期間尙未決定。

五、社會局依提出之右名簿、嚴重審查、決定適宜配給可否、數量等、而發配給劵。

六、受配給劵之工場、公司等以右劵赴當局所指定之商店一袋以八元五角現金購買。

七、各工場、會社將其分配場合以分配各人之證憑、將配給劵一括向當局提出以期配給之公平。

八、當局審查申請名簿後、決定分配數量、再發配給劵。

九、於指定之商店爲期配給事務之公平圓滑由當局隨時派人查閱。

十、各工場、公司等關於共分配數量不得申請異議

十一、配給本部設於社會局厚生科科長室電話六五六四號。

嫖客住夜

未登記宿客簿 男女六人帶局

市南警察分局、濟南路派出所警士、於十八日夜內一時許、抽查管內樂戶、查至雙鶴里玉蘭班、妓女陶桂仙（年三十一歲、平度人）及花春香（年十八歲、膠縣人）、玉寶班妓女玉香（年二十二歲、高密人）、留有住客宋賢更（年二十歲、益都人）、趙鴻奎（年二十歲、掖縣人）唐文祥（年三十四歲、天津人）等、均未登記宿客簿、當將男女六人、一併送分局訊辦云。

逆子毆母

楊王氏控送忤逆

楊王氏（年七十四歲即墨人住東興家村三零一號）昨因吃水餃與其子楊從本（年卅四歲即墨人）發生口角、楊竟毆其母、其母怒極赴台東分局控其子忤逆不孝云。

△時人行蹤▽

△興亞院柳原調查官、爲接洽要公、已於十八日赴東京。倭島事務官於十九日、亦爲接洽要公赴東京。又鶴田事務官於十九日午後赴北京、皆須數日後歸青。

警察局與法院 辦理刑事案件 取得緊密連絡

雙方會議商得完善辦法

警察局刑事爲與地方法院檢察處取得緊密連絡、特於十九日上午九時半起、至十二時半止、下午三時至五時半止、歷六小時餘之會議、由警察局刑事郭階晉科長、村田補佐員、審訊股長、徐樹藩、市南分局刑事股主任吳惠元、市北分局刑事股主任王芹塘、海西分局刑事股主任劉永祿、台東分局刑事股代理馬哲民、四滄分局刑事股主任李之樹、李村分局刑事股主任葉高標、與地方法院檢察處首席檢察官張廷惠等、討議之結果、對於各分局送案之劃一辦法、已商得完善之法、將來各分局方面解決事項、將務趨敏捷之地步云。

最新發現化學殺菌劑之宏偉應用

淋病根治法

「淋病果能斷根？」

淋病之所以難治、淋菌由前尿道侵入後尿道、佔據粘膜爲巢穴、尋常淋藥之藥力、被粘膜所阻、不能通過、或局部洗射電療、黃色素注射、淋菌苗注射等非但有針刺之苦、雖能見效於一時、然潛伏於深部之淋菌尙不能全部死滅、有再發之虞且旣費時日、手續不須熟練、患者苦之、治療方面日臻進步絕對斷根 化學靈藥始告完成、一掃前弊

「淋病之唯一救星發現！」

二甲對氨苯磺醯胺製劑『强利比兒』之發現、可謂天賜萬試萬靈神藥、曾於一九三五年自發現化學藥劑有滅菌效用後、一時化學製劑風起雲湧極一時之盛就其效力言、其中以對位氨基苯磺醯胺製劑奏效最大、令人仍多用之、歷經諸家臨症實驗雖其治急性淋病之方法有多少成功對於慢性淋病未能令人滿意、惟多有不良之副作用全球醫藥界勵勉研究、二甲對氨苯磺醯胺之大發明始告完成

「有如何療淋作用」

强利比兒係以此二甲對氨苯磺醯胺爲主劑、並加入別種殺菌藥劑配製之澈底根治特效藥也、此故强利比兒具有雙重特效之藥力、能奏一菌不留之奇效、比市上尋常化學殺菌劑、更爲周密、更爲澈底、而且服法簡單、內服後能直接進入血脈、隨血液之循環、藥力無遠不屆遍滲透全身、起抗淋喫菌作用殲殺潛伏於病巢內部之一切淋菌、不留一菌、雖屢醫屢藥多年難治之頑淋惡濁可藥到病除決不使君失望、而效力驚人

「幾天可以告痊」

內服於六小時至八小時至後、尿中發揮化學反應、常含殺菌力二十四小時而尿液清澄、刺痛全消、爲期速者僅需三五日即可治痊、頑固淋病能於最短期內根本痊癒、確有把握、從來最難治之女子白帶亦有奇效短期保好爲一切以前所曾有之老藥所不及、夫妻同服尤宜、須同時一旦痊癒、重享人生快樂

（服用法）當初期急性淋治療用三日間一日三回、每次五片於每飯後即時用水茶等咬嚼送服之、鎮痛、淨毒、消炎還驅以可治癒、休藥二日後、再連服三日更好、檢驗尿液、可見淋糸時、須應用衝擊療法

（衝擊療法）治療慢性淋或頑固淋濁可以達到完全醫治之目的、衝擊療法之服法、一日三次、每飯後十片（共計每天三十片）繼續服用五日間、然後服藥中止五日間、如採用此服法、雖十年二十年之頑淋惡濁至多百分之九十三於數日內根治、病症較重、施用第二回衝擊法、則連用五日間、淋菌即絕滅者實佔百分之九十八

「有何副作用？」

尋常化學藥劑所致之反應有皮疹、頭痛、疲嬾、消化不良等徵、上項諸反應於用「强利比兒」時、頗爲稀少、其他嚴重反應從未發現、此只因「强利比兒」之純質最精良（溶化於一百九十度四）、藥力無出其右

「强利比兒療法之費用」

强利比兒之短期絕對靈効、雖十年二十年屢醫屢藥不愈之頑淋能於三五日內告痊、不需長期連服、且亦不必要打針、洗射、電療等之輔助、以此價格雖略較昂、比較求醫、打針住院或尋常淋藥、金錢與時間要節省得頗多、蓋可稱淋病患者之福音

主治

急性淋病・慢性淋病・淋性攝護腺炎・副睪丸炎・女子淋病・淋性關節炎

各埠大藥房均有出售

最新發明・化學療淋新藥

强利比兒

總經理 寅屋大藥房 青島膠州路山東路角

發行處 竹村製藥廠 大阪市東區南久太郎町

武俠小說 劍氣珠光錄

王度廬著 鏡海畫 (4)

第十九回 三猾追來戰穴困女俠 置身虎往揮劍振雄威

當下孫正禮揪着徐大胖子的胳臂昂然在前、饒成、金二、那些人在後面、往西直走。街上的人全都側目來看他們、走了不遠、就遇見小流星、小流星也不跟孫正禮說話、他轉身就跑了。孫正禮氣昂昂地、一面走他一面大罵、把黑虎陶宏和金刀馮茂簡直罵得連人也不像。才一出西門、就見剛才溜走了的那個飛燕子郭七、手提着一桿扎槍、帶着七八個人全都拿着棍子棍、從西而來了。郭七抖、說：「孫正禮、你小子有胆子敢到我們的店門首去較量較量嗎？」孫正禮也將徐大胖撒了手、亮出鋼刀、拍着胸脯說：「有什麼不敢？孫大爺到保定是幹什麼來的？跟你們還合不着、老爺今天要鬬鬬姓陶的和姓馮的！」說着話、那郭七等人在前、孫正禮就跟着他們去走、走到寶德成和安泰兩座店房的門首、那裏雖也有幾個人在看他們、可是孫正禮却沒瞧見俞秀蓮、李慕白和史胖子。此時孫正禮心裏倒很高興、他想：他們不幫助我倒好。叫他們瞧瞧我五爪鷹、我一個人就得把陶宏那羣忘八蛋全都揍」。順大道往西走了、有五六里地、就見面前、有一座大莊院、高牆全是虎皮石所砌、裏面的房屋全是磚瓦蓋成、門前有幾株高大的槐樹、雖然都脫去了枝葉、可是也很給這座大莊院增加勢派。樹上繫着十幾匹馬、並有兩個人騎着馬、在廣大的場院上盤着走。來到這裏、那飛燕子郭七就把紅臉一沈、將扎槍一擰、十幾個人將孫正禮圍住、獨角犀徐大胖也不知從誰手裏要了一口刀、站在遠遠的、指着孫正禮說：「孫大標頭、現在就瞧你栽跟頭的啦！」孫正禮毫無懼色、把大棉襖一甩、連刀鞘都扔在地下、捋捋袖子、向地下吐了幾口唾液、把鞋底蹭蹭、爲是免得交手時滑倒。然後他就把刀一捧、擺了個架式、拍着胸脯說：「老爺怕你們？還不來呢！現在來到你們的家門前、單打單個還是一齊上手、隨你們挑、老爺要是含糊一點、我不算鐵翅鵰的徒弟！」話未說完、那夜叉鬼饒成先掄刀奔過來、也拍着胸脯說：「一齊上手算是欺負你、小子有本事、先跟我鬬一鬬！」孫正禮說：「好 小子你先上手罷！」當下饒成爲要在人前顯一顯他的本領、一個箭步跳過來、掄刀就砍、孫正禮鋼刀斜劈、「鏘」的一聲、就將饒成手中的刀磕得幾乎撒了手。饒成趕緊閃身跳在左邊、用刀劈下、孫正禮反腕一刀、又將饒成的刀壓下去。猛近兩步、翻身一刀從右邊砍來、饒成趕緊橫刀去擋、那禁得孫正禮的力大、只聽鐺的一聲、饒成手腕一疼、趕緊退後、要將刀換手。但孫正禮早撲上來、一刀劈下、立刻將饒成的一隻左手劈下、饒成疼得連聲慘叫、甩着一隻沒有手的胳臂、滴着血往外就跑。鐵腿金二這時急了、掄鋼刀直撲過來、罵着說：「好啊！你敢傷我的兄弟！」李高苗九也一齊挺刀上前、那徐大胖就指揮衆人一齊上手、打算把孫正禮當場打死。但孫正禮如同一條猛虎似的、鋼刀翻飛、胡殺亂砍、不但沒有一個人能近他的身、反倒被他又砍傷了李高苗九、和兩三個使着棍子棍的莊丁。這時那黑虎陶宏洪廣和尙、和前天才來到的摩雲鵰柳建才、以及涿州的劉七太歲、都已來到莊門前瞧看、那陶宏就見孫正禮的武藝高強、隨向洪廣說：「廣師傅幫助幫助他們去吧！」法廣遂由旁邊的人手中、接過來一桿扎槍、抜起了僧衣、擼上袖子、向衆人大喊着「躲開！躲開！叫我來鬬這個人！」

法院公告

青島高等法院 刑事判決主文

△司玉民與振鑫詐欺償損害一案

主文 上訴駁回 第二審訴訟費用由上訴人負擔

今日節目

八、三〇 市民體操（北京）
八、五〇 修養講座（北京）
八、五〇 速成日語講座 （第三八講） 劉士宏（北京）
九、一〇 京劇唱片（北京） 蘇武牧羊、霸王別姬
九、三〇 新聞重述（北京）
九、五〇 海青行市 重述（北京）
一〇、〇五 新民講壇（北京） 「現代青年應走之途徑」（二） 新民會中央指導部部員黃文祺
一一、五〇 大鼓唱片（北京） 劉公案（劉文斌）
一一、五九 報時（北京）
一二、〇〇 家庭常識（北京） 如何培養兒童的良好體格
一二、一五 唱片（本台） 新民青年歌（江文也）
一二、四五 商情行市（北京）
一二、五五 職業介紹（北京）
一三、〇〇 評書（北京） 小五義（第七十二回） 王傑魁
一四、〇〇 新聞（北京）
一四、一五 娛樂節目（北京） 一、琴書拾棉花 二、相聲
一八、〇〇 兒童時間（北京）
一八、一〇 兒童新聞（北京） 安內分司廳小學學生演播
一八、三〇 日語講座（北京） （第七四講） 盆田信夫
一九、〇〇 音樂常識（北京） 音樂派別（四） 黃卓人
一九、二〇 行政報告（北京）
一九、三〇 演講（北京） 「華中教育之飛躍」
一九、五〇 預報節目（本台）
二〇、〇〇 單弦（北京） 十二景
二〇、三〇 新聞（北京）
二〇、四〇 京音大鼓（本台） 群英會
二一、一〇 京劇講話（北京） 宇宙鋒（第二講）
二一、三九 報時（北京）
二一、四〇 新聞（北京）
二二、〇〇 地方新聞（本台）
二二、三〇 商情行市（北京）
二二、四五 英語新聞（北京）
二三、〇〇 京劇（北京）

日曆

△陽曆 二月二十一日（星期三）
△陰曆 正月十四日
△滿潮 午前四時四〇分（三三四） 午後三時四〇分（三〇八）
退潮 午前十一時五〇分（一二） 午後十一時二〇分（四七）
△太陽出 七時四一分 中 一時一三分五三秒 沒 六時四五分
△太陰出 四時五〇分 中 十一時六分 沒 五時四九分

青島郵局封發郵件時刻通知

二月二十一日 開往大連
二月二十二日 開往日本
二月二十二日 開往上海

大連汽船出帆

▲上海行
▲青島丸 二月廿二日 前八時半入 正午出
▲大連丸 二月廿五日 前八時半入 正午出
▲奉天丸 二月廿九日 前八時半入 正午出

▲大連行
▲大連丸 二月廿一日 後一時半入 後五時出
▲奉天丸 二月廿四日 後一時半入 後五時出
▲青島丸 二月廿六日 後一時半入 後五時出

▲上海行
▲白河丸 三月三日入 三月四日出
▲黃河丸 二月十八日入 二月廿二日出

▲天津行
▲白河丸 二月二十日入 二月廿一日出
▲黃河丸 二月廿七日入 二月廿八日出

大連汽船青島支店
電話 支店長 二二七一七 船客 二二五一三 輸出 二六三六〇 輸入 二七六六五 會計 四六七七五 國際運輸 六二一〇 中國出張所 七六〇五 定期船直通 六六〇五

北海道汽船出帆

▲自北海道小樽
▲昭德丸 一月十五日入港
運賃他左記照會
青島辦理店 國際運輸株式會社 青島出張所 電話二一七〇四 二九二五番

大阪商船出帆

▲日滿連絡船（前十一時大港發）
▲扶桑丸
▲鴨綠丸
▲熱河丸
▲吉林丸
▲烏拉爾丸
▲黑龍丸
▲烏斯利丸
至於運往各地之貨物 運費船期及開船日期寄港等事 詳細情形請向左記地址照會
大阪商船株式會社 青島出張所 電話三五四〇番
荷客取扱店 新疆路十八號 青島商運株式會社 電話 二三〇六番 出貨係 二三〇七番 入貨係 二九二三番 船客係

朝鮮郵船出帆

▲仁川、鎮南浦行
▲釜山丸 二月廿三日入 二月廿五日出
▲平安丸 二月 三日入 五日出
▲釜山丸 三月 八日入 十日出
▲平安丸 三月十三日入 十五日出

▲仁川直行
▲慶安丸 三月 三日入 五日出

▲仁川天津行
▲新義州丸 一月三回
船客於開船一時間以前登船、至於運費及其他詳細情形、請向左記地方照會。
朝鮮郵船株式會社 代理店 合資會社 中村組

川崎汽船出帆

▲中南米線
▲比尼斯丸 三月中旬青島入
▲紐育線
▲君川丸 三月 一日神戶發
▲五州丸 三月廿八日神戶發
▲中南米線
▲比尼斯丸 三月廿八日神戶發
▲運炭船（內地行）
▲慶山丸 一月十五日入
▲金華丸 一月二十日入
▲昌仁丸 一月廿二日入
運賃及其他詳細情形請向左記照會
川崎汽船株式會社 青島代理店 株式會社昭和海運公司 館陶路取引所內 電話四〇〇一三 四〇〇四三

國際運輸扱船

▲自阪神
▲正元丸 二月二十日入港
▲自阪神門司
▲松浦丸 三月五日入港予定
國際運輸株式會社 電話（六五〇一）代表（四回線）

海州組合出帆

▲海州行 入港 出港
△印船客禁載
▲迎春號 廿一日 廿二日
▲獨水口行
▲永祥號 廿三日
▲江春號 廿一日 廿三日
▲石臼所行
▲春來號 十九日 廿一日
▲亨泰號 十九日 廿二日
▲太平號 十九日 廿三日
海州航路汽船同業組合 事務所株式會社中村組 電話 三四四五九番 三七三三番

東亞海運汽船出帆

▲門司、神戶、大阪行
▲貝加爾丸 二月十九日午前入 廿二日前十一時半出
▲泰山丸 二月廿二日午前入 廿五日前十一時半出
▲日光丸 二月廿六日午前入 廿九日前十一時半出
▲原田丸 二月廿九日正午入 三月三日前十一時半出

▲芝罘、天津行
△印御禁載船客
天津行船客暫分禁載
△日東丸 二月廿一日出帆
△衡山丸 二月廿六日出帆

▲威海衛大連行
▲台南丸 二月廿四日出帆

▲上海行
△海平號 二月廿一日出帆
△海通號 二月廿二日出帆

▲上海南支行
▲嵩山丸 二月廿三日出帆
▲唐山丸 二月廿九日出帆

▲大連直航（芝罘威海衛行）
▲利通號 二月廿二日入港 二月廿三日出帆

▲連雲港行
▲大球丸 二月廿四日前九時入 後五時出
▲大球丸 二月廿六日前九時入 後五時出

本社東京市麴町區 一丁目六番海上大樓二階
青島新疆路十八號 東亞海運株式會社青島支店
電話 支店長席 六五〇〇七 次長席 六五八八番 輸出係 二一六〇六番 輸入係 二六九〇一番 船客係 二二二〇七番 會計係 七八九七番 庶務係 六五〇九番 帳房 三九二三番
青島商運株式會社 株式會社丸二商會

本報廣告部

電話二一〇六〇

謹告

啓者敝行雜貨營業員袁國華君今因另有高就自本日起辭去本行此後該君在外一切與本行無涉特此聲明

加藤物產株式會社 青島出張所

遺失聲明

鄙人現充青島鹽務局鹽警一時不愼致將警字第一五三號服務證遺失嗣後無論何人拾得概作無效特此聲明

曹中敏啓

分居聲明

爲避免將來家庭糾紛起見謹遵父命央煩族人親友將所有觀城路九十二號地皮五三五方步按四股均分至於其他外欠等皆有分單爲憑嗣後倘有以舊號協聚盛名義揑情借貸情事該個人自理與敝人無涉恐未週知特此聲明

二十八年十月一日 王希祿啓

孫壽堂林振勤遇倍淑聲明圖章遺失

壽堂前爲林振勤遇倍淑保證共同腰圓圖章及遇倍淑記四字方圖章各一個未能交還用特登報聲明作廢倘有糾葛由壽堂負責

登報人 孫壽堂 林振勤 遇倍淑

孫壽堂向林乃富即林振勤遇倍淑道歉

壽堂前爲林乃富先生夫婦經收房租保管圖章對林夫婦多有違背之事致惹林先生因而被押衷心極爲愧悔遂託公義林順先生經理王濟泉刑事告訴茂永棧經理李玉峯代請林先生原宥蒙林先生允將撤回告訴調解處歉之忱即懇林先生早日撤回告訴道歉之至

登報人 孫壽堂

李香妃聲明

爲聲明事香妃前因受生活壓迫由養母李鄧氏主張搭入平康三里福班爲妓惟香妃生性蠢拙不慣此等風塵但以養母生計無着又經人說安由香妃出洋八百五十元與養母李鄧氏作爲現用生活費收出恩並由養母李鄧氏延聘律師立字從此脫離母女關係嗣後香妃無論改嫁何人或另謀生計概與養母李鄧氏無涉特此聲明

李香妃謹啓

緊要聲明

呂培三艾連富于子敬敬告亞洲麵包公司之往來家孫壽堂君開設之亞洲麵包公司已因店本歇業於民國二十八年所附股本五百元連富所附股本五百元子敬所附股本五十元據孫君稱均已虧折淨盡因此發生爭執本年二月五日在青島民事調解處成立調解由三人共攤出六百四十元交與孫君理清一切糾葛由孫君經手與三人無干業經雙方簽字劃押後恐亞洲麵包公司之往來家不知特登報敬告亞洲麵包公司之往來家君收訖用特登報敬告勿疏忽爲禱

呂培三 艾連富 于子敬 敬啓

遺失聲明

敬啓者敝號今實到古峴復記東祥泰照付四十號即付匯票一只計通用洋一百元正因時不愼業已丟失除向福祥泰掛失號止付外特具德興盛行立保證書將款領出嗣後無論何人拾得概作廢紙

即墨縣車行謹啓

華振氏藥房

本藥房聘有專門藥學人才上乘按方調劑準確精良決不調以各國成藥化學藥品及化妝品等無誤人以蒙惠顧然任歡迎山東路二十七號 電話四〇三四號

肚痛調經丸

廣東順芝堂九製

專治婦女經期肚痛 腰痛 頭痛 胎動痛

每盒一元

廣東藥品商店

烏雞白鳳丸

廣東順芝堂

專治婦女月經不調赤白帶下氣血不足胎動不安頭暈目眩面色青白飢肉消瘦不思飲食產後血虧身體虛弱

每盒二元 每盒一元 試用五角

化痰止咳丸

主治 傷風外感咳嗽 胸膈氣滯咳嗽 老人虛弱咳嗽 哮喘痰喘咳嗽 寒痰水飲咳嗽 秋燥冬寒咳嗽 久咳肺癆咳嗽 各症

每盒五角

廣東藥品商店

精神治病不針不藥

保根據靈學原理、應用精神靈力感應大症、如各種精神病、神經衰弱、失眠症、疑心症、歇斯的里、腦病、眼病、胃腸病、生殖器病、婦科諸病、以及一切惡癖等、均能立刻見效、斷根、誠現代最簡捷之根本治療法也。（簡章備索）

精神治療專家宋本昭啓

地址：定陶路十八號 借用電話三一九八號

介紹德醫寶美克大夫

德國醫學博士寶美克大夫衛生局檢定外科婦女科專治內外兩科醫術高明資歷二十餘年本人二路八號來青同人等特別挽留在青島市確係貧者無論病症均用精密學器具設立診療所施診在本市醫界大夫懷濟世之心收費誠極低廉以各種藥品均係購自德國一並診療所凡我同胞如染重病苦痛速往該醫院治療 門診費三元 出診六元 市外及夜間另議 門診時間上午十時至十二時止 下午二時至三時止 掛號費五角

介紹人 欒世鐸 龍口路四十三號 浸信會全人 滄口

出租男女結婚大禮服

本店應社會之需要特製大批新式男女結婚禮服頭紗禮帽等專供出租至本店禮服之優點

一 各種禮服仿照歐美最流行之式樣逐月添製常備數十套爲島上最完美之出租禮服首創者

二 可隨主客之身量隨時修改合度無異新製保證滿意

三 顧客並可自選新料當時定做亦可照辦用畢並可退還本店租價面議

瑞豐洋服店 山東路五五號 中國銀行對門

東鎮光陸大戲院 分院

福寺路六十五號

夜戲 七時起十一時半止 先期售票 對號入座

（座價）池座一元 池座八角 池座七角 池座六角 邊座四角 碼座二角 樓座六角 樓座四角

朱王鈞培幼琴春來蓋

十四夜戲 第四本 狸貓換太子

白天電影 時間一時起至五時止 座價 樓上三角 樓下二角 兒童學生半價 正月十四十五十六 連演三天

明星公司武俠集巨片 第七集 女鏢師 主演 鄭小秋 查瑞龍 麗

金城大戲院

地址西大森（合記）南村路

譽滿全國評戲大王

馬 王 杜

俊舫 金香 文彬

莊玉宸 馬月樓 筱蘭芳 花蕙琴 花春蘭 劉寶玉 金寶元 寶三霞 小鳳霞 金寶寶 丁煥文

午後部 戲 楊三姐告狀

夜全部 戲 爲人子之道

日戲價目表 池座每位七角 樓座每位五角 碼座每位二角 每天日夜戲准演

夜戲價目表 池座每位七角 樓座每位五角 碼座每位二角 僕人每位二角

中華民國二十九年二月廿一日（星期三）

中和戲院

青島東山路北首 電話二六二三號

坤伶 張琴文 泰斗 王福鴻

秦 韓 楊 孫 筱王

月樓 子峯 虎臣 壽山 慧霞

朱 粉 王 雪 林 劉

殿卿 芳豔 韻清 豔梅 纓雲 湘臣

午戲一時開五時止 夜戲六時開十一時止

午戲 戲牡丹 戰宛城 千里送金娘

夜戲 全本 春秋配

午價 池座每位一元 樓座每位七角 碼座每位三角

夜價 池座每位一元二角 樓座每位八角 邊座每位五角 碼座每位三角

光陸電影院

海泊路六十三號 電話七一九一七號

時間更改 每日一時起至晚十一時 循環連映 假日星期一例

票價 頭等五毛 二等四毛 三等三毛 兒童學生二毛

今天日夜公演

月明影片公司出品

全部武俠激門巨片

主演 武俠名星 查瑞龍 著名影星 鄔麗珠

飛將軍

飛將軍自天而降！飛將軍忽隱忽現！飛將軍比劍比武！

下期公演

後集九曲樓

上平安有聲電影院

滄口路廿二號

時間 改由每日午前十時起至晚一時止循環開演

星期日假日例同

票價 頭等五角 普通四角 學生兒童一律三角

酬賞燈節特別貢獻

廿一廿二廿三廿四廿五 連演五天

新華影業公司最近攝製北平首次公演古裝歷史宮闈巨片 全部有聲俠義片

洪警鈴 殷秀岑 梅熹 金魚美人 顧蘭君 梅琳 韓蘭根 劉繼羣 關宏達 主演

暨數十名大明星通力合演

英雄兒女傳

（十三妹獨破能人寺）爲婦女界吐氣眉

CAPITOL 金城電影院

警察局東首湖北路二十七號 電話七六三六號

價目 一元 二七角 四角 兒童學生 四角 軍人 六角 四角 二角

華納公司最新出品傑作

反派明星 喬治賴甫脫 大作空前

及 璦星黛勃通力合演

恩愛冤家

廿一日廿二日祇映兩天

下期開映

銀嗓子 凱南培格 處女作 四星配演香豔浪漫滑稽歌唱巨片

陽春白雪

本月廿三日廿四日廿五日三天

光陸大戲院

平度路廿二號 電話七三〇八

循環開演 每日起一時至晚一時 例假星期一十時起 午前十時開演

座價 樓上六角 樓下四角 兒童學生三角

慶祝元宵佳節特選非常巨片！

二月二十一二十二二十三二十四二十五連映六天

民新影業公司出品 光萬丈哀悲巨片

卜萬倉導演 新人道

林楚楚 王桂林 梁賽珠 主演

▲四五年前之無聲影史名留人道一時！轟動一時！

▲四五年後之有聲人道捲土重來震世界！

且看今日新人道：究竟有聲勝無聲

◇一方是老弱轉死……壯者散之四方……

◇一方是出入秦樓……流連舞榭歌場……

今起一律停止臨時優待券三天請原諒

明星大戲院

安徽路六號 電話八九二六

二月廿一日 二十二日連映二天

桃樂媚拉摩 雷密倫 合演探險野獸巨片

獸國女皇

崇拜美女信士爭奪迷丈夫 爐火中焚被困 幾番惡戰一場

時間 二、〇〇 三、三〇 五、四〇 七、〇〇 九、〇〇 五場循環

票價 一、二〇〇 七〇〇 四〇〇 兒童孩 六、〇〇 四、〇〇 二〇〇

福祿壽 FOLOZU

電話 四二七〇 電話 四二七〇

每日五場 二點 三五十點 五四十點 七三十點 九二十點 循環開映

二月二十一日二十二日續映兩天

二十世紀福斯公司雄視一切的二百萬金貢獻

泰羅鮑華 南姍凱蘭 亨利方達

豔八千餘人會演美麗五彩勇武香豔歷史巨片

全部鮮豔五彩 金亨利氏導演

英雄本色 蕩寇志 淑女華聲

情節可泣可歌 家、被母、被焚 殺、合、報、暴、義、大、戴 結志、抗、仇、力、私、仲、共、同 乃被 正爲愛 演出可火可茶

攀登風馳電掣於火車頂上！ 巧妙逃出鐵監壁鋼地獄！ 追踪危險水閘下騎踪入屋道！

下期二十三日起映「初戀」